CTA
central de trabajadores de la argentina
108
Publicación de la Central de Trabajadores de la Argentina • Año X • Nº 108 • Marzo de 2015 • Precio de tapa $ 7,50

PARO NACIONAL

NI SUELDOS DE HAMBRE NI IMPUESTO AL TRABAJO

PLAN DE LUCHA DE LA CTA: CONTRA LA CONFISCACIÓN IMPOSITIVA AL SALARIO Y POR UN INGRESO MÍNIMO DE 12 MIL PESOS

8

PARITARIAS 2015

CALENTANDO LOS MOTORES

22

MISIONES

MARIO GOLEMBA, OTRO DESAPARECIDO DE LA DEMOCRACIA

20

WALDO ANSALDI

"LA BURGUESÍA NACIONAL HACE RATO NO EXISTE"

18

ARGEN-CHINA

UN ACERCAMIENTO QUE NOS ALEJA DE LA REGIÓN

NÚMERO
108
MARZO DE 2015

CONDUCCION

Pablo Micheli
secretario General

José Rigane
secretario Adjunto

Ricardo Peidro
secretario Adjunto

Claudia Baigorria
secretaria Administrativa

Daniel Jorajuría
secretario Gremial

Carlos Chile
secretario de Organización

Juan Carlos Giuliani
secretario de Relaciones Institucionales

Adolfo Aguirre
secretario de Relaciones Internacionales

José Zas
secretario de Contabilidad y Finanzas

Mario Barrios
secretario de Acción Social

Lidia Meza
secretaria de Previsión Social

Guillermo Pacagnini
secretario de Condiciones de Trabajo y Medio Ambiente

Jorge Yabkowski
secretario de Salud Laboral

Hugo Blasco
secretario de Derechos Humanos

Fernando Acosta
secretario de Interior

Alejandra Angriman
secretaria de Género

Blanca Ávila
secretaria de Actas

Ernesto Rajneri
secretario de Juventud

Cynthia Pok
secretaria de Formación y Capacitación

Rita Liempe
secretaria de Relaciones con los Pueblos Originarios

Jorge Cardelli
secretario de Cultura

Carlos Ferreres
secretario de Discapacidad

Carolina Ocar
secretaria de Comunicación y Difusión

EDITORIAL

MEMORIA, VERDAD Y JUSTICIA

No arriamos ninguna bandera

Por **Hugo Blasco**
Secretario de Derechos Humanos de la CTA

El 24 de marzo de 1976 es una de las fechas más emblemáticas de nuestra historia.

Año tras año se suceden actos, marchas, publicaciones donde se recuerda a las y los detenidos-desaparecidos.

Por aquel entonces el Poder económico había comenzado una dura ofensiva para concretar la reconversión capitalista en todo el mundo y en particular en los países de nuestra región.

Nuestro País no fue la excepción.

De todas maneras cabe aclarar que la represión contra los sectores populares había comenzado mucho antes del Golpe a través de la violencia estatal y paraestatal justificada en la "lucha contra la subversión apátrida" y de la que muchísimos trabajadores fueron víctimas individual y colectivamente.

Represión de huelgas, intervención de sindicatos, cesantías y encarcelamiento de comisiones internas y delegados sumados al asesinato liso y llano fueron una constante que a partir del 24 de marzo pasaron a ser masivos.

Han pasado 39 años y se ha avanzado en dos direcciones: en el conocimiento de las causas del Golpe y en la reconstrucción de la Memoria que nos llevará a la Verdad para hacer Justicia.

Sin embargo es mucho el camino aún por recorrer.

Porque son pocos, en relación al total, los responsables del Terrorismo de Estado procesados y/o condenados y porque es muy poco lo que se ha avanzado judicialmente respecto a los responsables civiles entre los que se destacan representantes del sector empresario y eclesiásticos.

En este punto es importante establecer la relación entre lo sucedido a partir de aquel entonces y el presente porque de lo contrario nos quedaríamos sólo con el dolor por los que no están. Aquellos miles de compañeras y compañeros luchaban por una sociedad justa, democrática, libre.

Por eso denunciamos la voracidad del poder económico al que enfrentamos pero también lo hacemos con el Estado en todos sus niveles que mantiene las viejas prácticas y estructuras que garantizan la continuidad de las injusticias.

Con la muerte del fiscal Nisman quedó al descubierto la trama de complicidades entre sectores de la Justicia, la política y los servicios de inteligencia tanto nacionales como de otros países para mantener impunidades. Servicios de inteligencia que son financiados generosamente por los presupuestos estatales para perseguir luchadores populares. Como si faltara algo, el Gobierno nacional impulsó y luego el Congreso aprobó la Ley Antiterrorista cuyo objetivo es disciplinar al Pueblo que reclama y protesta por sus derechos.

Capítulo aparte merece la persecución criminal que se abate sobre los pueblos originarios no sólo a través del asesinato sino también condenándolos al hambre, a la miseria, a la enfermedad. En esto la responsabilidad de gobiernos provinciales y del nacional es total. Son funcionales, por no decir gerentes bien pagos, de grupos económicos poderosos que pretenden quedarse con las tierras que por derecho ancestral les pertenece a los pueblos qom, wichi, mapuche, entre otros. Son gobernantes y militantes oficialistas tan hipócritas que no se les cae la cara de vergüenza cuando en la marcha del 24 pasaron frente al acampe qom en la Avenida 9 de Julio ante la indiferencia del Gobierno nacional que ni los recibe ni da respuesta a sus legítimos reclamos.

Exigimos la convocatoria urgente al Consejo del Salario y que las negociaciones salariales se realicen en el marco de paritarias absolutamente libres. Porque se trata de garantizar ingresos dignos para todos los trabajadores tanto activos como jubilados.

En todo lo que decimos nos guían como referencias ineludibles los 30.000. Y hoy somos miles que luchamos por lo mismo. No arriamos ninguna bandera, no abandonamos ninguna convicción. Lo único que cambió es la etapa histórica pero de ninguna manera cambiaron nuestros sueños.

Ese es nuestro orgullo.

EN ESTA EDICIÓN

3 | NOTA DE TAPA
17/3 Jornada Nacional de Lucha de la CTA y la Multisectorial

6 | COYUNTURA
Salarios vs. inflación: carrera desigual

8 | COYUNTURA
Paritarias 2015: **Calentando los motores**

10 | BIENES COMUNES
Disparar al agronegocio en defensa propia

12 | CONTEXTO
DEUDA EXTERNA: **El reino de Cristina y la deuda virtual que ¿ya pagamos?**

14 | NUEVAS ORGANIZACIONES
Los trabajadores de la salud privada se organizan contra la precarización

16 | DERECHOS HUMANOS
Córdoba: A Ismael Sosa lo mató la policía

18 | INTERNACIONAL
La relación Argentina-China

20 | ENFOQUES
Waldo Ansaldi: "La burguesía argentina hace rato no existe"

22 | DERECHOS HUMANOS
MISIONES | **Mario Golemba:** otro desaparecido de la democracia

24 | BIENES COMUNES
A quién beneficia la caída del precio del petróleo

25 | LITERATURA
El oro de Berlín, la novela de Jorge Yabcowski

26 | MEMORIAL DEL PUEBLO
Homenaje a Rodolfo Walsh a 38 años de su asesinato

27 | LA MEMORIA DONDE ARDE
La CGT de los Argentinos

28 | INTERNACIONALES
VENEZUELA: De la salida a la transición | Las negociaciones entre Estados Unidos y Cuba | La CTA en el 7º Encuentro Unión Europea - CELAC

PERIÓDICO CTA

Editor periodístico: Carlos Saglul, director de Comunicación y Difusión de la CTA | **Redacción**: Inés Hayes, Melissa Zenobi, Miguel Aguirre, Nicolás Honigesz y corresponsales en todas las provincias | **Colaboradores**: Darío Aranda, Corina Duarte, Valeria Garay | **Corrección**: Mario Chapero | **Fotografía**: Luis Bañagasta, Juan Carlos Olea, los Piedras, Grace Prounesti Piquet, Miguel Viezzoli | **Ilustración de tapa**: los Piedras | **Diseño y armado**: Nahuel Croza | **Servicios de Agencia**: ACTA, APN y corresponsalías CTA | **Central de Trabajadores de la Argentina (CTA)** Lima 609 - Ciudad de Buenos Aires. Tel. (5411) 4383-3349 / 3305 / 3426 | **Directo Prensa** 4381-9443 | prensa@ctanacional.org

CTA
central de trabajadores de la argentina

DE USHUAIA A LA QUIACA: MULTITUDINARIA MARCHA DE LA CTA Y LA MULTISECTORIAL

Micheli llamó a no abandonar la calle

Este 17 de marzo, luego de una multitudinaria marcha desde el Obelisco al Ministerio de Trabajo, la CTA y la Multisectorial volvieron a denunciar las condiciones salariales y de vida de millones de trabajadores en todo el país, así como la necesidad de contar con una justicia independiente y educación y salud públicas en serio. Pablo Micheli, secretario General de la CTA llamó a construir un gran paro nacional. La jornada nacional de lucha se hizo sentir en todo el país.

Por **Inés Hayes**
Redacción CTA

Pasadas las 18, este martes 17 de marzo, frente a la puerta del Ministerio de Trabajo comenzó el acto de la CTA y la Multisectorial. Antes de que hablaran los diferentes oradores, Juan Carlos Giuliani, secretario de Relaciones Institucionales de la Central leyó una carta de adhesión de Rita Liempe, secretaria de Relación con los Pueblos Originarios de la CTA, quien por compromisos asumidos previamente no pudo estar presente en la jornada de lucha.

Luego fue el turno de José Oscari, en representación de Barrios de Pie. El dirigente celebró la jornada de lucha y remarcó la importancia de pelear por un Salario Mínimo, Vital y Móvil acorde a la canasta básica al tiempo que recordó que desde su organización vienen luchando desde 2001 por conseguir trabajos dignos con aguinaldo y vacaciones porque "lo que nosotros ganamos no alcanza ni para 10 días".

Giuliani recordó además que el 13 de marzo la CTA se movilizó a la Embajada de Venezuela en la Argentina para denunciar al gobierno de Estados Unidos en su intento de hacer un golpe de Estado en la nación latinoamericana, defendiendo al gobierno y al pueblo venezolano.

La Federación Universitaria Argentina también estuvo en la marcha. Su presidente Arturo Pozazali dijo que celebraba la iniciativa de la CTA y la Multisectorial por su mensaje de unidad y de trabajo en la calle.

En representación de la Corriente Sindical del MST, Guillermo Pacagnini, también integrante de la Mesa Nacional de la CTA, dijo: "Estamos culminando una jornada nacional de lucha que levanta banderas que otros abandonaron en el camino. Estamos acá porque necesitamos poner de pie ese paro nacional por el salario, por el trabajo y para derrotar el ajuste". En relación a los discursos presidenciales, Pacagnini agregó que la Presidenta, el 1 de marzo cuando abrió el año legislativo, olvidó hablar de la "inflación y la pobreza". El dirigente sumó además que "los que estamos construyendo unidad en la calle somos los que nos movilizamos contra los de arriba. La semana pasada hubo 1500 despidos en la Peugeot de 3 de Febrero. Necesitamos una ley que frene los despidos y las suspensiones. Necesitamos educación y salud públicas y una justicia independiente. El 24 de marzo vamos a seguir levantando las banderas de los derechos humanos de ayer y de hoy, por la derogación de la Ley Antiterrorista y por la creación de una Comisión Investigadora del atentado a la AMIA".

A su turno, Mariano Sánchez de la Corriente Clasista y Combativa (CCC), volvió a reclamar 4 mil pesos de emergencia para todos los trabajadores ocupados, desocupados y jubilados, así como un Salario Mínimo, Vital y Móvil que tenga en cuenta la canasta necesaria para un trabajador y su familia. "Es necesario seguir la lucha, hay que cambiar de fondo la Argentina para tener una patria libre y soberana", finalizó.

El anteúltimo orador fue Omar Príncipe, presidente de la Federación Agraria Argentina (FAA): "Esta conducción está convencida que nuestro país necesita cambios estructurales y tiene que empezar con un gran debate que no está en la agenda ni de este gobierno ni de los demás candidatos y es debatir la distribución de la renta agraria de este país que está concentrada porque en el campo no somos todos iguales. Nosotros, los pequeños y medianos productores no consideramos a la tierra como un valor para el Mercado sino como valor social donde vivimos chacareros, trabajadores y familias".

Mientras el sol se ocultaba detrás de los edificios, Pablo Micheli, secretario General de la CTA saludó la presencia de todas las organizaciones en el acto y dijo: "No vamos a encontrar soluciones a nuestras reivindicaciones si no estamos en la calle. No vamos a conseguir que el Salario Mínimo, Vital y Móvil sea de 12 mil pesos si no estamos en la calle. No vamos a conseguir el 82% móvil si no estamos en la calle, no vamos a terminar con la impunidad si no estamos en la calle: vamos a seguir peleando porque sin pelea no se puede conseguir nada".

En relación a la presencia de la Federación Agraria Argentina, el dirigente señaló: "En buena hora saluda esta Central que la FAA se haya alejado de la Mesa de Enlace. No se puede uno abrazar con el enemigo. En esta Multisectorial caben todos los que quieran luchar. Esta CTA empuja para que el del 31 no sea sólo un paro de transporte sino un paro nacional por una distribución justa de la riqueza. Venimos frente a este Ministerio de la vergüenza, que más trabajadores precarizados tiene e interfiere en las decisiones de los trabajadores, a denunciar a este ministro por su falta de libertad y democracia sindical. En la calle, con mucha lucha y organización le vamos a torcer el brazo. Fuerza compañeros", finalizó Pablo Micheli ante los aplausos de todos los presentes.

31 DE MARZO

Crónica de un día de lucha

Terminal de ómnibus de Retiro

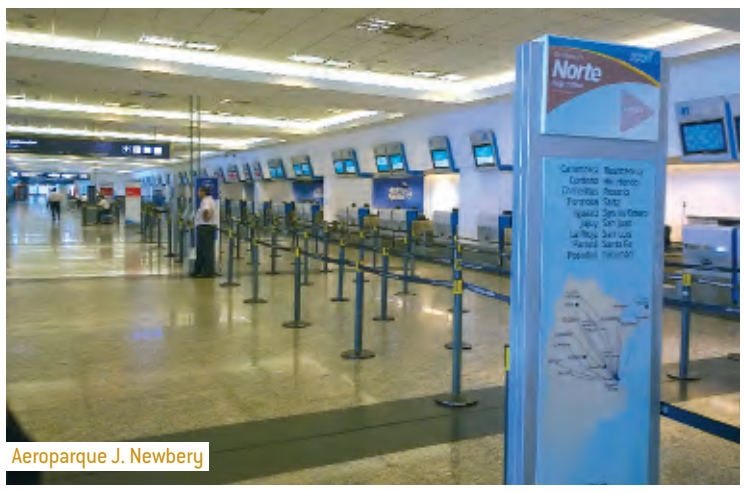

Aeroparque J. Newbery

Puente Pueyrredón

El subte parado en Constitución

Constitución

FOTOS: Walter Piedras, Luis Bañagasta, Juan Carlos Olea

Salarios vs. inflación: la carrera desigual

Judiciales en lucha por una paritaria nacional

Por **Hugo Blasco**
Secretario General de la Asociación Judicial Bonaerense

Como ocurre año tras años los trabajadores judiciales nos encontramos a esta altura en diferentes etapas del conflicto salarial. En algunos pocos casos con algún acuerdo, pero en el resto con avances pequeños o directamente en conflicto abierto, ya sea junto a otros sectores de trabajadores estatales o directamente solos.

Sin lugar a dudas los gobiernos provinciales, a pesar de encontrarnos en un importante año electoral (elecciones de gobernadores y Presidente), tratan de evitar los conflictos pero aún así las propuestas salariales no resultan suficientes para reparar la pérdida de poder adquisitivo de los salarios.

Sin embargo hay un tema que involucra a todos por igual y es la falta en la casi totalidad de las jurisdicciones de negociación colectiva. Hay que recordar que tanto la Constitución Nacional como varias constituciones provinciales garantizan a la misma.

Han pasado ya más de veinte años desde la reforma de 1994 que le dio jerarquía constitucional a la negociación colectiva de los trabajadores estatales incluidos los judiciales pero salvo en cinco provincias no se da cumplimiento a esa manda constitucional.

Esta situación también se repite a nivel nacional donde los judiciales nacionales no disponen de tal herramienta como tampoco existe una Paritaria nacional que sirva de referencia para las provinciales como también para resolver situaciones donde es fundamental contar con un ámbito paritario nacional.

En este último caso, la Federación Judicial Argentina con el acompañamiento de la CTA Autónoma, ha recurrido a la Organización Internacional del Trabajo la que ha "recomendado" al Estado argentino arbitrar los medios incluso legales para garantizar el derecho de los judiciales.

Seguramente durante el curso del año tendremos la visita de una representación de la OIT con el objetivo de avanzar en la concreción del ámbito paritario reclamado.

A esta altura de la historia es difícil entender por qué más de cien mil trabajadores no cuentan con esta herramienta. Para hacerlo es necesario describir a los Poderes judiciales tanto provinciales como el nacional.

El Poder judicial es el sector del Estado más conservador, elitista, verticalista y antidemocrático de todos. No aceptan ser "pares" de los trabajadores para negociar cuestiones inherentes a la relación laboral.

Como muestra vale resaltar que los jueces no pagan impuesto a las ganancias y no lo hacen, por decisión propia, en nombre de la "intangibilidad" salarial. Cualquier trabajador debe hacerlo a partir de un cierto nivel de sus ingresos pero ellos no a pesar de estar entre los que más ganan en la Argentina. Un verdadero privilegio.

Se dan incluso situaciones muy contradictorias como ser la existencia de fallos muy importantes y progresistas dados por la Corte Suprema de Justicia de la Nación en casos de trabajadores tanto estatales como públicos. Pero para los trabajadores judiciales, nada. Todo lo contrario.

A menudo se habla de la democratización de la Justicia. Todos estamos de acuerdo. Ahora bien, ¿hay posibilidades de contar con una Justicia, un Poder Judicial democrático cuando no se repara en los derechos de los trabajadores judiciales? Obviamente que no.

Esta pregunta va dirigida fundamentalmente a los responsables de definir tanto el diseño de las estructuras judiciales como a elegir a los jueces, fiscales y defensores a través de los Consejos de la Magistratura o de los procedimientos fijados en cada jurisdicción, actos, todos, que deben ser transparentes, públicos y no producto de las componendas entre partidos políticos.

En resumidas cuentas podemos decir que no habrá justicia democrática si no hay democracia para los trabajadores judiciales.

Profesionales de la salud en lucha

Por **Jorge Yabkowski**
Presidente de la Federación Sindical de Profesionales de la Salud

En Buenos Aires la CICOP aceptó en disconformidad la propuesta de aumento salarial de 36 por ciento promedio realizada en paritarias el pasado jueves 12 por el gobierno de Daniel Scioli. Delegados de toda la provincia llevaron los mandatos de los trabajadores bonaerenses, para finalmente aprobar un incremento de un 34 a un 38 por ciento, dependiendo de la categoría, función y antigüedad.

También aprobaron la propuesta sobre desgaste laboral del gobierno provincial, que se comprometió a que en un plazo máximo de 120 días se sancione un decreto para prevenir este flagelo que están sufriendo los profesionales de la salud, norma que incluirá una reducción en la edad jubilatoria y el cese de las desgastantes guardias de 24 horas, entre otros puntos. "El Congreso de CICOP valoró como un logro histórico el compromiso del decreto".

En Santa Fe, SIPRUS plebiscitó la oferta del gobierno de un aumento entre el 35 y 38%. Votaron 1116 profesionales, 632 por aceptar en disconformidad y 484 por rechazar la oferta. La votación reñida indica que si bien la propuesta salarial no cumple totalmente con el objetivo gremial planteado, ha sido considerada aceptable para gran parte de los profesionales.

En San Juan, Mendoza, Jujuy, Santa Cruz y Tucumán los gremios de FESPROSA rechazaron propuestas que van del 23 al 31%. Las negociaciones siguen abiertas con la posibilidad de que el conflicto se profundice. En Córdoba la UTS repudió en la calle el acuerdo entre la burocracia del SEP y el gobierno de De la Sota. La Rioja , luego de masivas jornadas de paro y movilización, abrió un compás de espera frente a la convocatoria del gobierno para el 17 de marzo. Reclaman un aumento del 40%.

A pesar de ser mayoritaria en los dos hospitales más importantes del ámbito nacional, el Posadas y el Garrahan, la FESPROSA está excluida de la negociación paritaria. La Federación pidió una entrevista urgente al nuevo ministro Daniel Gollán, pedido que al cierre de esta edición no había tenido respuesta.

Docentes universitarios arrancan el ciclo con una semana de paros

Por **Claudia Baigorria**
Secretaria Adjunta de CONADU Histórica

En el caso de los docentes universitarios y preuniversitarios, estamos finalizando casi el mes de marzo, y habiendo ya cerrado el gobierno nacional las paritarias docentes con los maestros, con las clases iniciadas o a punto de iniciarse en todas las universidades nacionales, aún no tenemos ni una pauta salarial que nos indique un horizonte ni tampoco tenemos un Convenio Colectivo de Trabajo (CCT).

El malestar en materia salarial obedece a que en 2013 se nos impuso por primera vez una paritaria con una vigencia de un año y medio, lo que trasladó nuestra negociación salarial al mes de junio de cada año. En efecto, la paritaria de abril de 2013, rechazada por CONADU Histórica pero firmada por las restantes federaciones (CONADU, FEDUN, CTERA, UDA y FAGDUT) con el gobierno y los rectores del CIN no sólo profundizó el deterioro salarial sino que consiguió descolocarnos de los tiempos naturales de toda paritaria del ámbito educativo: el inicio del ciclo lectivo. En 2014, las mismas federaciones firmaron un nuevo acuerdo salarial que agravó aún más el deterioro de nuestros ingresos (caída cercana al 100% en total). Hoy nuestro cargo testigo inicial (Auxiliar de 1ª con dedicación semiexclusiva) se mantiene congelado en $4.264,05 y llega a $4.400 de bolsillo por la garantía salarial del año pasado. Por otro lado, en la franja de categorías docentes medias y altas y de mayor antigüedad y aquellos que perciben adicional por zona desfavorable, padecen fuertes recortes por el impuesto al salario.

El plano laboral no es más auspicioso, por cuanto el Ministerio de Trabajo de la Nación –en connivencia con los rectores de las universidades nacionales– inexplicablemente se niega a publicar en el Boletín Oficial nuestro primer Convenio Colectivo de Trabajo, cuyo texto fue acordado entre los Rectores y las seis Federaciones Nacionales Docentes en abril de 2014 y ratificado en agosto. La estabilidad laboral y la carrera docente van de la mano con el reclamo salarial y es en este sentido que exigimos la inmediata puesta en vigencia del Convenio único y de aplicación obligatoria en las 49 Universidades Nacionales. No queremos "paritarias por empresa", por eso demandamos que se publique y se convierta en "ley nacional". El gobierno al no homologar y publicar el convenio y los rectores insistiendo con mantener sus "reservas" son los responsables de que los docentes pre y universitarios seamos el único sector del Estado nacional sin convenio colectivo y por lo tanto, de la existencia de 30.000 trabajadores que no cobran salario por trabajar (docentes ad-honorem) o donde más del 70% de la planta (más de 100.000 docentes) no tengan estabilidad, en algunos casos con nombramientos que duran hasta menos de un cuatrimestre. No queremos más contratos basura manejados discrecionalmente por las conducciones universitarias.

Por estos temas venimos solicitando audiencias desde el año pasado al ministro de Educación de la Nación, Alberto Sileoni, sin que hasta la fecha se haya dignado a responder. Por ello nuestra Federación decidió impulsar un Plan de Lucha Nacional, que incluye una Jornada Nacional de Protesta para el 30 y 31 de marzo, con movilización al Plenario del CIN que se reunirá en Rosario, y una Semana de Paro Total de Actividades desde el 13 y hasta el 18 de abril, si para entonces seguimos sin respuestas.

Al Gobierno Nacional y a los 49 Rectores advertimos que "ningún docente puede esperar hasta julio para recomponer los salarios, ni para que entre en vigencia el CCT". Exigimos:

- **Apertura inmediata de la mesa de negociación salarial.**
- **40% de aumento para todas las categorías y dedicaciones, en camino a la media canasta familiar para el cargo testigo.**
- **Eliminación del Impuesto a las Ganancias sobre los salarios de los trabajadores.**
- **Inmediata publicación en el Boletín Oficial del Convenio Colectivo de Trabajo y plena vigencia en todas las Universidades Nacionales sin reservas.**
- **Provisión de los fondos para su aplicación por parte del Gobierno Nacional.**

Basta de despidos y suspensiones. Estabilidad laboral y regularización de todos los docentes.

Continuidad del conflicto docente: el peor acuerdo salarial

Por **Francisco Torres**
Secretario de Organización de la FND-CTA

El 2 de marzo no iniciaron las clases en 13 provincias e instalamos con éxito y por 48 horas la Carpa Blanca en el Obelisco desde la Federación Nacional Docente, (FND-CTA), junto a ATE, FeSProSa, Judiciales, CONADUH y la CTA.

Eso expresaba la disidencia con el peor acuerdo salarial de la década como pactaron el gobierno nacional, la Celeste de CTERA y los gremios docentes de la CGT Caló, al aceptar un inicial nacional de $ 5400 en marzo (22,7%) con sumas en negro como las 5 cuotas de $ 55 por material didáctico. El que sube en agosto a $ 5600 (27%) al incrementar en $ 255 el Incentivo, congelado hacía 5 años.

El conflicto sigue abierto con paros, marchas, protestas o reclamos de gremios de la FND en Chaco, Tierra del Fuego, Misiones y Catamarca; además de Santa Cruz, Santa Fe, Chubut, Entre Ríos y La Rioja donde se realizan paros, movilizaciones o hubo instancias de conciliación.

La protesta sigue ante ofertas muy exiguas. Así, en Chaco, SITECH está de paro por 5 días en rechazo al 22% ofertado. Y hubo accionar represivo, con detenidos y golpes a Eduardo Mijno, secretario General de SITECH y de la FND, y a varias docentes.

En Tierra del Fuego hay paros y marchas porque el gobierno insiste con un 28,3% en 4 cuotas. En Misiones, UTEM sigue con paros y hubo movilización con la CTA el 17, la que incluyó al MPL que logró un acuerdo hasta mayo. En Chubut protestan las regionales Sur, Suroeste y delegados del Este y Noroeste. En Santa Cruz hubo paros de ADOSAC (oposición en CTERA), el 9 y 12, además del 17 y 18 en rechazo al 22% en 3 cuotas. En Santa Fe, AMSAFE y su combativa Seccional de Rosario hicieron dos parazos de 48 horas y el 11 movilizaron 10 mil docentes y estatales.

En ese panorama, la FND impulsó la renacionalización de la lucha el martes 17 junto a la CTA, por $ 9.000 de salario docente y un fuerte aumento del presupuesto para aspirar a una educación de calidad.

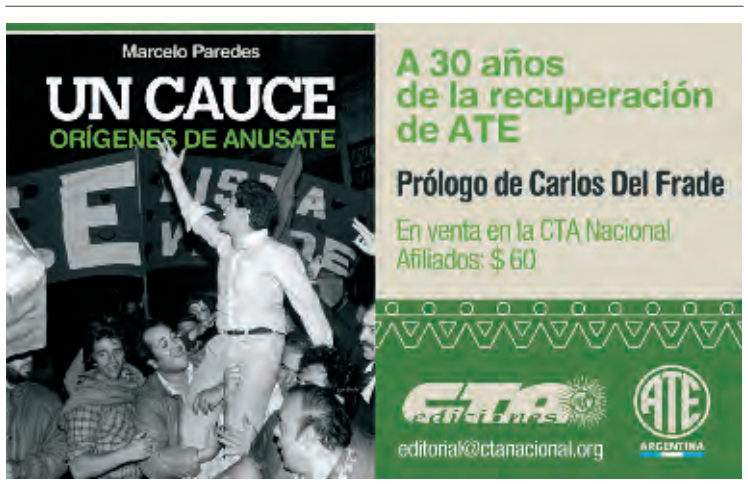

Paritarias 2015: Calentando los motores

Las primeras negociaciones salariales correspondientes al año 2015 ya están en marcha, y de su resultado dependerá que los trabajadores podamos recuperar la caída del salario real que experimentamos durante el año pasado.

Por **Observatorio del Derecho Social de la CTA** *

Los acuerdos firmados hasta hoy parecen estar condicionados por una pauta de incremento anual del 30%, impuesta desde el Estado Nacional, y materializada por las dos principales negociaciones que abrieron la ronda paritaria de este año: por un lado, UTEDYC (trabajadores de entidades deportivas y civiles) cerró un 30% en tres cuotas; por el otro, la paritaria nacional docente estableció un aumento del 27,2% para el salario mínimo del sector (en este caso, mediante un amento del 21,5% en el mínimo del salario de marzo, más la duplicación del incentivo docente a partir del mes de agosto)[1].

Como veremos a continuación, el establecimiento de incrementos anuales en torno al 30% implica convalidar la reducción salarial registrada durante el año 2014, asumiendo los trabajadores el costo de la actual crisis que atraviesa la economía de nuestro país.

Este intento de contener la paritaria se realiza luego de que, a finales de 2014, muchas organizaciones sindicales impulsaran reclamos por bonificaciones de fin de año, o sumas puente para los primeros meses de 2015, a fin de paliar los efectos negativos de la inflación. Sin embargo, a diferencia de otros años, la concreción de estas reivindicaciones no se generalizó al conjunto de las actividades, y la magnitud resultó muy heterogénea según los distintos sectores y actividades *(al respecto ver el Cuadro Nº 1)*.

Cuadro 1 / Bonos de fin de año y sumas puente negociados para los primeros meses de 2015

ACTIVIDAD	BONO DE FIN DE AÑO	NEGOCIACIÓN SALARIAL 2015 (sumas puente)	
		$	VIGENCIA
Metalúrgica	2000 NR en dos cuotas a cuenta de futuros aumentos		Enero / febrero
Construcción (rama petrolera)		13% NR por mes y una suma NR de 6000	Enero / Marzo
Construcción	3000 en dos o tres cuotas según la seccional		
Transporte automotor de cargas	4000 NR en cuatro cuotas (CABA, Buenos Aires y Córdoba)		Enero / Mayo
Transporte automotor de pasajeros		2000 NR en enero, 1500 NR en febrero y 1500 NR en marzo	Enero / Marzo
Bancarios	7500 NR	2200 durante enero, febrero y marzo a cuenta de futuros aumentos, y 3000 en febrero	Enero / Marzo
Ferroviarios		Desde 2400 a 3000 NR según categoría en marzo, abril, mayo y junio	Marzo / Junio
Plásticos	3200 NR en cuatro cuotas		Febrero / Mayo
Aceitera	11740 NR (participación en las ganancias)		Enero
Administración pública	Según provincia y organismo		

La existencia de una profunda heterogeneidad en las negociaciones de fin de año constituye una muestra de un proceso mucho más general, cuyo inicio puede ubicarse en el año 2007, en el que los resultados de la negociación salarial fueron muy disímiles según las distintas actividades. Veamos a continuación cuál fue la evolución del salario real en los últimos años, tanto en términos generales como de acuerdo a la situación de distintas actividades, para luego identificar algunos de los desafíos de cara a las negociaciones que se desarrollarán durante los próximos meses.

La evolución del salario real durante los últimos años

La persistencia de altas tasas de inflación durante el año 2014 impactó fuertemente sobre el salario real de los trabajadores, provocando una caída anual de al menos el 3,8% en el promedio general.

De acuerdo a la información brindada por el INDEC, quienes padecieron una mayor reducción fueron los trabajadores registrados del sector privado, cuyo salario retrocedió un 5,5% en comparación con el año 2013, mientras que los trabajadores del sector público tuvieron un retroceso del 3,1%. Por el contrario, según las mismas fuentes, el salario de los trabajadores no registrados habría experimentado un crecimiento del 0,7%[2].

En el mediano plazo puede apreciarse una situación de estancamiento de los salarios reales. En efecto, en el período 2007 - 2014 el promedio general presenta una variación positiva del 1,6%. En este período los trabajadores registrados tuvieron un aumento del 3,3%, mientras los no registrados habrían tenido un aumento del 32%, y los del sector público una caída del 22,6% (ver *Gráfico Nº 1*).

Nuevamente es necesario destacar la falta de confianza pública que poseen los informes provenientes del INDEC referidos a la evolución de los salarios nominales. En tal sentido, la información sobre los salarios del sector privado registrado y del sector público es menos susceptible de ser manipulada que la de los trabajadores no registrados que, según el INDEC, están atravesando una situación de crecimiento salarial muy importante, aún a pesar del contexto de crisis que alcanza al conjunto del mercado de trabajo.

En cualquier caso, no sería posible descartar una caída aún mayor del salario real a la que surge de los propios informes del INDEC.

Los resultados de la negociación salarial en el 2014

La caída del salario real durante el año 2014 se produjo a pesar de tratarse del año en el que se registraron los mayores incrementos nominales de las últimas dos décadas. En efecto, los aumentos salariales negociados el año pasado se ubicaron entre el 26,5% y el 38% (según las distintas actividades), pero aún así no alcanzaron a compensar el efecto de la inflación, que fue la más alta desde el año 2002.

El análisis de los porcentajes de incremento salarial permite realizar solo una primera aproximación a los resultados de la ronda parita-

Gráfico 1 / Salario real 2002 – 2014 (IV Trimestre 2001 = 100)

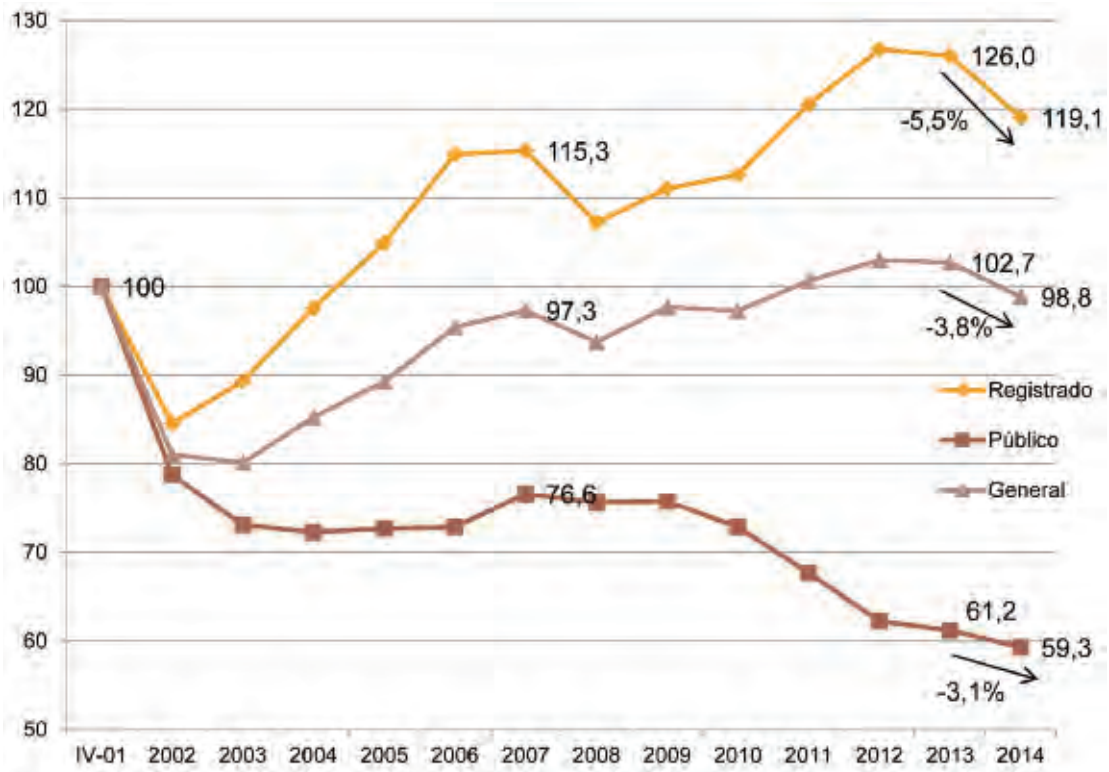

Fuente: elaborado en base a datos de la Encuesta Permanente de Hogares - INDEC

ria, por cuanto se aplican a salarios muy distintos entre sí. En efecto, para analizar la evolución de los salarios de convenio a lo largo del tiempo y para efectuar comparaciones entre distintas actividades, es necesario incorporar los adicionales convencionales que son percibidos en forma generalizada por los trabajadores de cada actividad. En tal sentido, en la siguiente tabla reconstruimos el salario correspondiente a la categoría inicial de cada convenio, o en su caso a la más representativa, considerando no sólo el básico sino también otros rubros tales como antigüedad (a los fines del cálculo utilizamos un promedio de 10 años), viáticos (cuando son percibidos en forma permanente y no están sujetos a rendición de gastos), adicionales por rama y por título[3].

La información volcada en la *Cuadro Nº 2* permite observar una fuerte dispersión en la evolución de los salarios de convenio a lo largo de los últimos años. Por un lado, a partir de la fuerte caída salarial de los trabajadores del sector público. Aquí puede destacarse que el retroceso salarial en la administración pública fue aún mayor que el experimentado en el ámbito de la educación, y la caída salarial en el transporte automotor de pasajeros reflejada en la tabla también puede relacionarse con este sector, por cuanto el resultado de la negociación salarial está muy ligado a los subsidios públicos entregados a las empresas del sector. En el mismo sentido, resulta llamativo el congelamiento del salario mínimo, vital y móvil, que en términos reales se encuentra en los mismos niveles del año 2006.

Por el contrario, en el ámbito privado se han registrado incrementos reales de diversa magnitud, en los que llama la atención el virtual estancamiento de los salarios en la industria metalmecánica, en oposición a los fuertes incrementos obtenidos por los trabajadores de actividades que han mostrado los niveles más altos de organización y conflicto a lo largo de los últimos años (aceiteros, camioneros, alimentación, azúcar, subte).

Aún así, cabe destacar que la variación en términos reales del salario de convenio de los trabajadores a lo largo de los últimos años debe ser matizada a la luz de la evolución de otras variables que impactan en el salario de bolsillo. En efecto, durante este mismo período el ingreso de los asalariados registrados se deterioró paulatinamente como consecuencia del impacto del impuesto a las ganancias y de los cambios regresivos en el sistema de asignaciones familiares, que reducen, en algunos casos muy significativamente, la variación positiva de los salarios de convenio.

Desafíos pendientes de cara a la negociación 2015

Las perspectivas de cara al 2015 requieren considerar dimensiones vinculadas tanto a la situación económica de nuestro país como a los debates políticos que se generarán en torno a las elecciones nacionales y provinciales que estarán presentes a lo largo de todo el año.

En efecto, luego de una década en la que las ganancias de los empleadores han permanecido en niveles altísimos, incluso por encima de los registrados durante los años '90, nuestro salario apenas ha recuperado los niveles previos a la crisis de 2001 y 2002. La situación es más crítica aún, por cuanto en el 2014 se profundizó el proceso de deterioro del salario real que había comenzado en el año 2013.

Por otra parte, los niveles salariales todavía están muy lejos de satisfacer nuestras necesidades. A tal punto que casi el 60% de los hogares posee ingresos inferiores a los necesarios para cubrir una canasta básica de bienes y servicios, valuada por la Junta Interna de ATE-INDEC en la suma de $12.228 mensuales.

La lucha salarial, además, debe complementarse con otros reclamos más generales, que hacen al conjunto de los trabajadores. En tal sentido, los reclamos por mejoras sustanciales en los haberes jubilatorios y por modificaciones profundas en el sistema tributario, tendientes a que el financiamiento del Estado sea solventado por los dueños del capital y no por los trabajadores, se encuentran en el primer lugar de la agenda de las organizaciones sindicales.

Finalmente, es necesario volver a considerar que la lucha colectiva está lejos de agotarse en la pelea salarial. Por el contrario, volver a poner en cuestión la disputa por las condiciones de trabajo, por la jornada laboral, y en términos generales, por el control de los procesos de producción, debe

[1] Aún así, cabe destacar que a nivel provincial el incremento de los salarios de los trabajadores de la educación fue sustancialmente superior al pactado en la paritaria nacional docente. Por caso, en la Ciudad de Buenos Aires el incremento del salario mínimo fue del 34%, y en la provincia de Buenos Aires fue del 40%. En ambos casos, este aumento no se trasladó a la totalidad de los trabajadores del sector, por lo que un efecto de este proceso ha sido el achatamiento de las escalas salariales.

[2] Este crecimiento sólo puede entenderse a partir de la manipulación de las estadísticas públicas por parte de la intervención del INDEC, cuya intensidad es mucho mayor en el caso de los trabajadores no registrados. En este caso, a diferencia de los trabajadores registrados, no existen fuentes alternativas que permitan contrastar la veracidad de las cifras difundidas por el instituto oficial. En efecto, el INDEC informó que en el año 2014 los salarios de los trabajadores registrados crecieron, nominalmente, un 31% (en línea con la información que surge de los aportes realizados por los empleadores al sistema previsional). Por el contrario, de acuerdo a la misma serie, el salario de los trabajadores no registrados habría crecido, en términos nominales, un 40%. Desde ya que no existe explicación técnica alguna que permita justificar la existencia de dicha brecha.

[3] Por el contrario, no se han incorporado aquí otros adicionales que no son generalizables, tales como el presentismo, los premios por empresa, los plus por productividad, o los adicionales por determinadas tareas (como por ejemplo las tareas peligrosas).

Cuadro 2 / Salario básico y adicionales de convenio en actividades seleccionadas (2006 – 2014)

	BÁSICO + ADICIONALES	2006	2014	VARIACIÓN REAL (febrero 2015)
Metalmecánica (Rama 17)	Operario	1.124	6.748	2,1%
Construcción	Ayudante	908	6.032	13%
UTA	Chofer corta y media	2.177	12.460	-2,7%
Químicos	Categoría B	1.789	11.870	12,8%
Camioneros	Conductor de primera	1.649	13.056	34,6%
Alimentación	Operario	1.256	9.207	24,7%
Sanidad	Enfermero de piso	1.528	10.107	12,5%
Aceiteros	Categoría A	1.056	11.550	86%
Subte	Boleteros	2.068	15.922	30,9%
Azucareros (Tabacal)	Categoría 1 (sin adicionales)	820	7.700	59,7%
Docentes	Salario mínimo nacional	840	4.400	-10,9%
Salario mínimo, vital y móvil		800	4.716	0,3%

LA TRINCHERA ANTI TRANSGÉNICA

Disparar al agronegocio, en defensa propia

El 68 por ciento de la tierra cultivada de Entre Ríos posee soja transgénica. Un pequeño productor víctima de los agroquímicos se transformó en un símbolo de la lucha: disparó con su escopeta contra un tractor fumigador. Entrevista a Julio Ariza, el campesino que no quiere agrotóxicos en su campo y resiste al modelo transgénico.

Por **Darío Aranda**
Desde San Benito, Entre Ríos

Vida de campo. Cría de animales, quinta para autoconsumo, siesta y aire puro. Julio Ariza tuvo veinte años de vida tranquila en San Benito, Entre Ríos. Hasta que la agricultura "moderna" se instaló en el campo vecino. Soja, maíz y más soja. Y, claro, agroquímicos. Fumigaciones con avión, luego con tractor (esos que tienen largos brazos rociadores y se los llama "mosquito"). Sobrevinieron la muerte de animales. Primero los chanchos, las crías nacían con malformaciones, las preñadas sufrían abortos espontáneos. La principal fuente de ingreso de la familia comenzó a quebrarse.

Hablaron con el vecino. No hubo solución. Fueron al Municipio e hicieron la denuncia policial. Tampoco hubo respuesta.

Lo volvieron a fumigar, con viento hacia la casa (y al corral). Al día siguiente encontró más animales muertos. Veía con impotencia cómo se perdía el sustento familiar.

Visualizó el mosquito con agroquímicos, otra vez fumigando hasta el borde de su campo. Fue al interior de la vivienda. Agarró la escopeta y caminó despacio hasta el alambrado. Nunca en sus casi 70 años había hecho algo semejante, pero no lo dudó. Apuntó y apretó el gatillo. 37 perdigones dieron en la cabina del tractor. Ya nada volvió a ser igual.

Fue denunciado por el productor sojero y sindicado como un "símbolo de la violencia" por los promotores del agronegocios (desde empresarios y funcionarios, hasta medios de comunicación y vecinos). Y, en el otro extremo, recibió la solidaridad de las víctimas de los agroquímicos, organizaciones sociales, asambleas socioambientales.

▲ Julio César Ariza, su esposa Alicia Franco y su hijo Mateo.

"La agricultura "moderna" se instaló en el campo vecino. Soja, maíz y más soja. Y, claro, agroquímicos. Fumigaciones con avión, luego con tractor. Sobrevinieron la muerte de animales. Primero los chanchos, las crías nacían con malformaciones, las preñadas sufrían abortos espontáneos. La principal fuente de ingreso de la familia comenzó a quebrarse."

En Entre Ríos el 68 por ciento de la tierra cultivada tiene soja transgénica. **Julio Ariza tiene dos certezas: no utilizará agrotóxicos y no se irá de su campo**.

Vida tranquila

¿Cuánto hace que viven acá?

-Vivíamos en la ciudad (Paraná). Soy perito mercantil, tenía oficina contable y fui martillero público. En 1992 vinimos acá. Nos entusiasmó vivir en el campo tranquilo, sano, respirar aire puro. Y luego comenzamos a pensar que también podíamos vivir del campo. Son 7 hectáreas y media. Poco después comenzamos a producir.

¿Qué producían?

-Comenzamos con una chancha con cría y tres lechones. Teníamos cero experiencia, con corrales muy modestos, hecho con palos, sin puerta. Luego fuimos mejorando. También tuvimos cabras, ovejas y hasta alguna vaca. En un momento hicimos cuentas y llegamos a la conclusión de que con cinco chanchas puede vivir una familia como la nuestra, con producción propia. Y a un vecino le cedíamos parte de la tierra para producción de girasol, avena, alfalfa y de ahí sacaba el alimento para los chanchos. Compramos libros, estudiamos y todo fue prueba y error.

¿Y cuánto llegaron a tener?

-Hicimos la chanchería con tablas de madera y techo de chapa. Y llegamos a quince madres y cien lechones. Vivíamos tranquilos. Nuestro plan era tener 21 madres. Con eso podíamos vivir bien dos familias y hasta tener un empleado.

¿Cuándo comenzaron los problemas?

-En 2006 sacaron todo una franja de monte que había entre el campo del vecino y nosotros. Y el mosquito pasaba y fumigaba. De a poco dejaron de verse las anguilas, tortugas, bichos que siempre hubo. Y un día no se preñaron las chanchas. Algo pasaba. Al poco tiempo, aparecen diez chanchitos muertos y chanchas con abortos. ¿Qué pasó? Recordamos que habían fumigado, con viento, y con olor amargo que nos llegó hasta la casa.

¿Qué hizo?

-Fui a hablar con el vecino (Sergio Plez). Le dije si no será el glifosato el problema. Y él me fue sincero. Me dijo que podía ser, que el mosquito fue en día equivocado y fumigó con viento.

¿Acordaron algo?

-Le dije de buscar la forma de arreglar. "Vos no vas a ser más pobre ni yo más rico por diez chanchos. Arreglemos". Le propuse. Pero nunca quiso. Y siguió fumigando.

¿Y qué pasó?

-Al tiempo vino la veterinaria a atender a una chancha preñada y sacó dos lechones con malformaciones. Ahí fui e hice la denuncia porque nos seguía fumigando, no respetaba la ley de agroquímicos que pone un límite para no fumigar, que sea un día sin viento, que tenga que notificar y cuente con orden y control de un agrónomo.

Hice la denuncia en la policía y el municipio.

¿Y qué respuesta tuvo?

-Ninguna. Cuando desde el Juzgado llamaron al veterinario dijo que era por los agroquímicos. Y está probado que fumigó con un 250 por ciento más de lo recomendado. Eso figura en la receta del ingeniero agrónomo de ese día.

Modelo

¿Sabe que químico usó?

-Glifosato, 2-4D y atrazina. El 2,4D es un veneno terrible. Agarré el instructivo de uso y entendí todo lo que nos pasaba. Tiene consecuencias en la salud y el ambiente. Está prohibido en un montón de países.

¿Conocía de agroquímicos?

-No sabía mucho, pero acá se utiliza mucho y había escuchado cosas. Pero cuando pasó esto me puse a estudiar. He leído mucho, imprimí más de 2500 páginas y usé mucho internet, hasta tesis doctorales que explican los efectos del glifosato y otros químicos. Está probado que tiene efectos en ambiente y personas.

¿Cómo es el modelo productivo en la zona?

-Acá en San Benito la mayoría hace soja. Todos usan glifosato. Los jueces lo saben pero no hacen nada.

Ante sus reclamos. ¿Qué respuesta tuvo?

-La Secretaría de Producción nos toma de imbécil. Dice que no hace nada. ¿Por qué mienten? He leído mucho. No soy ni médico, ni ambientalista, pero sé que esto envenena y dentro 30 años no va a crecer nada.

¿Se considera ambientalista?

-No lo soy. Los admiro porque son pacíficos. Se paran, reparten volantes. Van mil personas y son felices. Van dos personas y son felices. Yo no soy así. Pero les agradezco mucho el apoyo que me dieron.

-¿Y el rol del Poder Judicial? (Julio en la actualidad mantiene una denuncia penal contra su vecino por contaminación y daño a la propiedad; y una causa civil por daños y perjuicios por la mortandad de aves y cerdos, y daños en la salud de la familia).

-Los jueces acá están comprometidos con el modelo sojero, o presionados, o no saben o... son estúpidos (sonríe). También hay que decir que acá no se denuncia las fumigaciones porque son todos parientes, o empleados, pero hay muchos afectados. Y así sigue la cadena y cada día usan más venenos.

Disparo

¿Qué pasó en febrero de 2011?

-Veníamos viendo cómo se morían los animales, que la Justicia no hacía nada, que perdíamos nuestra forma de subsistencia. Y encima eso.

¿Qué es eso?

-En febrero de 2011 fue cuando entró el mosquito (tractor fumigador) a las 7.30 de la mañana. Y me dije "este tipo está loco. ¿Qué hace?" Vi que estaba por fumigar y bue... agarré la escopeta. Caminé despacio, pensando qué hacer... Si tiro al aire se me ríe. Le tiro al tanque y hago desparramo. Le tiro a la cabina y se caga bien cagado. Y me dije que tenía pararlo ese día o no lo paraba más.

¿Y qué hizo?

-Disparé. Le tiré a la cabina.

¿Qué pasó?

-Le hice 37 agujeros. Tenías que ver al tipo (aplicador) el susto que tenía. Se fue.

¿Y luego?

-Me denunciaron por abuso de arma de fuego. Ahí sí que actuó rápido la Justicia (se ríe). Vino el secretario del Juzgado a hacer allanamiento. Si fuera delincuente, escondía el arma y no la encontraban nunca. Pero no soy delincuente. Le di el arma y le conté cómo fue todo y los años que venía denunciando que me fumigaban.

¿Siguieron las fumigaciones?

-El tipo se emperró en fumigar. Aparecía el mosquito, yo llamaba a la policía y dejaban de fumigar. Y yo no tenía ni una gomera... (sonríe). ¡Y no vas a creer que él contrató a policías para que lo custodien!

¿Pudo hablar con el productor?

-Otro día quiso fumigar, con escribano, policías, todo. Nos encontramos ahí en la calle. Y ahí le dije, con la policía adelante, la próxima vez no le voy a disparar un tiro al que fumiga, sino a vos. Entro, te busco y te cago de un tiro a vos.

¿Le respondió algo?

-Me dijo que me sabía capaz de eso pero que no me iba a dar plata. Y ahí nomás le dijimos que no queríamos plata, sino los animales, para seguir trabajando. Queremos los animales y que respete la ley cuando usa venenos. Alguien lo tiene que frenar o esto termina para la mierda.

Más muertes

¿Luego sucedió lo de las gallinas?

-Con mi hijo que estudia para ingeniero agrónomo escribimos un proyecto muy detallado para cría de gallinas. Obtuvo el crédito de 10.800 pesos. Hicimos el galpón, comedero, bebedero y 500 gallinas, con apoyo del INTA y del municipio de Oro Verde. Venía todo muy bien, engordaban bien.

¿Y qué sucedió?

-Las fumigaciones. Primero las gallinas dejaron de poner huevos. Llamé al INTA y no sabían qué pasaba. Hasta que un día fue la peor. Estábamos sentado acá y sentimos el olor amargo, fuerte. Mi esposa corrió a cerrar todo y yo me quedé acá, ya está, preparémonos para lo peor.

¿Qué pasó?

-Algunas murieron ese día y el siguiente. Comenzaron a actuar raro, caminaban muy poco y se tiraban y quedaban al sol, como los perros. Y las gallinas no son así, andan siempre caminando. Y después sí, comenzaron a morir de a 50 por día. Era terrible. Estaba el campo alfombrado de gallinas muertas. Perdimos toda la producción.

¿Pudieron acordar con el vecino algún arreglo?

-No hubo nada. Le dijimos que deje de fumigar. Y lo denunciamos.

¿Cómo los afectó la muerte de los animales?

-Nos arruinó. Nos sacaron la forma de subsistencia. Mi hijo comenzó a cortar el pasto, hacer jardines, se la rebuscó. Y perdimos nuestro trabajo.

Propuesta

Ustedes tienen una propuesta de otro modelo productivo.

-Hay que buscar cordones verdes. Los pueblos tienen que tener un ingeniero agrónomo, veterinario, cordones verdes y galpón como feria. Podemos producir alimentos sanos. Que los otros si quieren se sigan envenenando, pero que no nos impongan su basura a nosotros.

¿También está pensando otra alternativa?

-(Sonríe) Estoy buscando el amaranto (planta que resiste al glifosato y que incluso puede avanzar sobre la soja o el maíz transgénico).

¿Para qué?

-Si no nos dejan de envenenar los voy a bombardear con amaranto. Les voy a arruinar la cosecha. Será la venganza del amaranto.

Libertad

¿Cómo sigue hoy su vida?

-Queremos volver a producir. Sabemos hacerlo y queremos hacerlo. Chanchos, gallinas, incluso conejos. No me voy a ir de acá.

¿Muchos vecinos se fueron?

-Muchos se van. La gente vieja queda viuda, y arriendan. Les hacen soja y ellos se van a un departamento a Paraná. A nadie le importa si el que se queda acá se muere. Los viejos mueren y los hijos venden. Así es que se acaban los productores chiquitos. Pero esos tipos no saben que nuestros nietos van a comer soja, más soja y luego ya no van a comer nada, porque esto va a ser arena, tierra. Y van a estar todos envenenados. Pero yo no me voy.

¿Por qué?

-Soy vasco. Ojo, no es que tengo apellido vasco. Yo me críe y pienso como vasco. Luego de cierta edad, ahora, casi 70 años, soy un etarra. ¿Qué es un etarra? Un tipo que le pelea a la vida. El Pueblo Vasco lucha por libertad. Los vascos llegaron a esta tierra antes que los españoles, antes que los catalanes. Y se les quita la tierra. Como acá le sucede a los charrúas, a los mapuches. ¿Por qué te cuento esto? Porque este tipo me robó la libertad... la libertad de caminar en el campo, de tener animales, pero sabés qué... ese hombre se equivocó de campo, de vecino, de lugar, de todo. Como buen vasco, no me voy a retirar de esta batalla... la lucha continuará hasta que el sol se apague.

El reino de Cristina y la deuda virtual que ya pagamos (¿ya pagamos?)

La Presidenta Cristina Kirchner, en su último discurso ante la Asamblea Legislativa, celebró como una victoria del pueblo argentino "el desendeudamiento". ¿Terminamos finalmente de pagar esa deuda que en su mayor parte jamás existió? ¿O por el contrario, ese pasivo "virtual" se reproduce interminable como una cadena que nos ata a los designios del Imperio, hace que sigamos siendo una colonia que se miente a sí misma como "un país moderno y soberano"?

Por **Jaime Fuchs***
Ensayista, escritor

Un fallo norteamericano favorable a los reclamos de algunos "fondos buitres" por presuntas deudas que les correspondería pagar al gobierno argentino, han encedido las luces de alerta y rechazo. ¿Acaso no eran "fondos buitres" pertenecientes a capitalistas usureros de afuera y los de adentro, durante más de cien años saciaban sus ansias insaciables de voracidad y acumulación de riquezas con la vida y sufrimiento del pueblo trabajador?

Por supuesto son tiempos modernos. Ahora viajan con sus aviones y ya no son dueños de las casas de empeño. Han sembrado el mundo con filiales, subsidiarias, se han entrelazado con múltiples intereses e influencia, y sobre todo disponen, para envidia de las monarquías que aún subsisten, de numerosas cortes de altos funcionarios públicos, supuestos académicos, múltiples ONG, fundaciones, servicios de inteligencia, en blanco y en negro, que están a su servicio, con fines de expoliación y explotación.

En un mundo globalizado por el capitalismo, con una revolución informática y de comunicaciones arrolladora, el capital monopólico financiero especulativo ha pasado a desempeñar un papel cada vez más decisivo en la economía y vida de los pueblos.

No es fácil asimilar el hecho y sus repercusiones, que bastaría unos breves segundos para transferir, de un rincón del mundo a otro, sumas multimillonarias. Las fronteras, las soberanías nacionales, quedan subordinadas al "reino del dólar".

El círculo concentrado de tenedores o administradores de los títulos de la deuda, alcanzarían los dedos de una mano, pero manejan fondos que superan lo que producen muchos países.

La mayor parte de los fondos financieros se encuentran en manos de los EE.UU., Gran Bretaña, Alemania, Francia y Países Bajos.

El capital financiero ha surgido de la fusión del capital industrial y de la banca, asumiendo esta última el papel protagónico.

El capital financiero no se reduce a explotar el trabajo asalariado de sus propias empresas, sino que también explota a los trabajadores de otras empresas, explota a los no asalariados, ejerce el dominio sobre el capital no monopolista.

Y en particular sobre el mercado, subordinándolo a sus intereses de expansión y enriquecimiento. Surge de esta manera el mercado regulado, dirigido, que depende de la relación de fuerzas y sobre todo de las luchas de la clase obrera y de los sectores antimonopolistas.

Tiene otra particularidad: su entrelazamiento con el Estado tanto en la esfera económica y política. Surge el denominado capitalismo monopolista de Estado. No nos olvidemos que las grandes potencias emplean como nunca organismos de apariencia internacional, como el FMI, el Banco Mundial, el BID, los grupos "5" o "7", cuyos objetivos implican facilitar el camino a las operaciones financieras y especulativas.

No es un hecho casual, que en nuestro país, continúan en vigencia disposiciones oficiales sobre movimientos financieros desde la época de la dictadura cívico-militar 1976-1982.

Otro hecho a tomar en cuenta: una parte considerable del volumen de los fondos financieros está constituido por fondos de reserva de los fondos jubilatorios. Fondos que pertenecen a los futuros jubilados son utilizados para la especulación y el enriquecimiento de las transnacionales extranjeras y grandes capitalistas locales.

> *"El que paga es el Estado con los recursos de los impuestos que cobra. En virtud de que la carga impositiva recae fundamentalmente sobre las masas populares, porque así está diseñado el sistema tributario, son las mayorías pobres las que terminan pagando las cuentas de las minorías ricas. Son sumas astronómicas.* ***Los "fondos buitre" siempre han estado aquí."***

Las más importantes inversiones extranjeras de origen chileno en nuestro país pertenecen a fondos de jubilación de ese país. En la Argentina no es una excepción.

Una investigación secuestrada

Tenemos a nuestra disposición una valiosa investigación sobre el origen de la deuda externa y su vertiginoso crecimiento, a raíz de las denuncias efectuadas por el doctor Alejandro Olmos, en 1982.

Permanece oculta bajo siete llaves en el Congreso de la Nación, la investigación más documentada realizada en nuestro continente. En el edificio del Congreso se han clausurado tres salas donde se acumula la documentación que nadie lee y que fuera girada por el juez Jorge Ballesteros durante el año 2000 para que el Parlamento decida sobre su curso de acuerdo a la Constitución.

En la investigación judicial, participaron más de veinte peritos a lo largo de las dos décadas que duró el juicio.

Entre sus conclusiones destacamos algunas: ***"...La deuda externa privada y pública carece de justificación económica, financiera y administrativa y los métodos empleados pusieron de rodillas al país"***.

Pone al descubierto que una parte considerable de los fondos denunciados como deuda externa, nunca ingresaron al Banco Central, lo que facilitaba un sinfín de maniobras especulativas.

Además, sumas considerables constituían deudas ficticias, autoprestamos de las empresas provenientes de sus casas matrices en el exterior giradas a las filiales en el país o bien desde bancos del exterior a cuenta de depósitos en negro hechos por los mismos que figuraban como "deudores".

En la larga lista de manobras delictivas realizadas, con el amparo de altos funcionarios, dirigentes políticos y sindicales, fueron endeudados, las principales empresas estatales, con el propósito posterior de privatizarlos, a precios viles. Sus patrimonios se cotizaban entonces en miles de millones de dólares.

Alejandro Enrique Olmos, hijo de Alejandro Olmos, continuó valientemente la labor de su padre, denunciando en los tribunales las reestructuraciones sucesivas de la deuda, considerando que ya ha sido pagada con creces y la considera ilícita.

Por otra parte, el endeudamiento del país ha corrido paralelo y obviamente encadenado con la llamada "fuga de dólares" al exterior, a cargo de un grupo reducido de argentinos, algunos pertenecientes al entorno oficial. Diversas investigaciones calculan que habría alcanzado más de 350 mil millones de dólares.

Los dólares que entraban a la plaza local vía endeudamiento, servían para que las ganancias en pesos de las empresas pudieran convertirse a moneda extranjera y así facilitar su fuga.

Se sobreentienden sus graves consecuencias en el funcionamiento de nuestra economía: disminución de producción, de fuentes de trabajo y sobre todo reducción del poder de compra del mercado interno.

¿Quién paga el tributo usurero?

¿Quién paga las amortizaciones de capital, los intereses usureros, comisiones, seguros, la corrupción de altos funcionarios, etc., ya sea en moneda nacional o en dólares?

El que paga es el Estado con los recursos de los impuestos que cobra. En virtud de que la carga impositiva recae fundamentalmente sobre las masas populares, porque así está diseñado el sistema tributario, son las mayorías pobres las que terminan pagando las cuentas de las minorías ricas. Son sumas astronómicas. Los "fondos buitre" siempre han estado aquí.

Por otra parte hay hechos sorprendentes. Una porción considerable de títulos de la deuda externa, se encuentran en manos de especula-

dores argentinos que habrían reingresado los fondos que sacaron del país, comprando los títulos de la deuda a bajos a precios y con alta tasa de interés, muy superior a la que se cotiza en el exterior. En la lista figuran no pocos "amigos capitalistas" del gobierno.

Sus cuentas en Suiza ya están denunciadas

Otro hecho a tomar en cuenta son los títulos de la deuda externa que figuran en manos de la ANSES, que administra los fondos de los jubilados. ¿Sus dueños, los jubilados, tienen algún control o participación sobre sus operaciones multimillonarias?

Oficialmente se da por hecho que nos hemos desendeudado... ¿Es así?

Veamos algunos datos oficiales.

En primer lugar ¿qué es lo que se ha pagado en los últimos años?

Las cifras de fuentes oficiales corresponden a las sumas pagadas por servicios de la ilícita deuda externa. No están involucradas aquí cancelaciones de deuda compensadas por nuevo endeudamiento.

PAGO DE INTERESES Y CAPITAL
(Millones de dólares)

AÑOS	U$S
1990-2000	108.900
2003-2014	190.000

Aproximadamente se ha pagado casi el doble, bajo los gobiernos de Kirchner.

¿Qué significado tienen estas cifras?

Si tales cantidades multimillonarias desembolsadas por el gobierno se hubieran invertido en la construcción de viviendas para el pueblo, estimándose que el costo oscilaría en torno a los 100 mil dólares cada uno, los resultados serían:

• Durante el periodo 1990-2000, tendríamos 1.089.000 departamentos.

• Durante la década 2003-2014, alcanzaría la cantidad de 1.900.000 departamentos. O sea, un total de 2.989.000 departamentos para una familia tipo de 4 personas.

Milagro de los milagros. Estaríamos ante el extraordinario acontecimiento de solución, en un país capitalista, a un grave problema que parecía insoluble.

Hay otro interrogante pendiente: ¿Las sumas pagadas disminuyeron la deuda?

Acudimos a la información oficial: **si en 1990, el total de la deuda externa ascendía a 63 mil millones de dólares, a fines de 2014, llegaría aproximadamente a 200 mil millones de dólares**.

Ha continuado la renovación de las deudas que vencen este año y los próximos inmediatos, alargándose los plazos, con el pago de mayores tasas de interés en dólares. muy superior al vigente en el exterior.

En lugar de transparencia y explicación pública sobre el enorme aumento de la deuda pública interna, se han realizado y se realizan operaciones financieras que están afectando la estabilidad monetaria y financiera actual y la de los próximos años.

Si se resta las sumas pagadas por los 50 o más planes sociales, que algo mitigaron las grandes penurias que sufre el pueblo, que no tienen su razón de ser, por las grandes cosechas del país capaz de alimentar diez veces la población, la diferencia arroja un resultado muy favorable.

¿A dónde fueron canalizados dichos fondos?

Desde diferentes fuentes, se estima que los gastos en obras sociales, que deben ser actualizados, son una parte mínima de las sumas recibidas por grandes capitalistas de la ciudad y del campo, en concepto de subsidios, exenciones impositivas, créditos baratos, etc., con el pretexto de evitar su quiebra.

> *"Acudimos a la información oficial: si en 1990, el total de la deuda externa ascendía a 63 mil millones de dólares, a fines de 2014, llegaría aproximadamente a 200 mil millones de dólares."*

¿Cómo se explican las grandes ganancias que han declarado en 2014, los grandes bancos y empresas, extranjeros y locales?

Detrás de estas cifras, existe un país que ha entregado a las transnacionales extranjeras los recursos más valiosos de que disponemos, donde la burguesía terrateniente se ha fortalecido, las desigualdades sociales internas en los principales rubros de la vida se han acentuado y hemos dejado en el camino jirones de nuestra soberanía y autodeterminación.

¿Es concebible un país, donde la elite de las clases dominantes, que no supera el 1% de la población económicamente activa, una minoría de las minorías (entre 150 a 200 mil personas) entre la economía formal y la no declarada, obtienen anualmente el equivalente aproximado al ingreso total de 20 millones de trabajadores, profesionales, cuentapropistas y pequeña burguesía?

¿Quién debe a quién?

La magnitud de lo pagado, la ilegitimidad de gran parte de la deuda nos llevó a preguntarnos si computando a favor de Argentina tantas sumas erogadas por deudas en realidad inexistentes, nuestro país no debería ser considerado un país acreedor en lugar de deudor.

Llevamos nuestro razonamiento más allá: si calculáramos y pusiéramos en valor los perjuicios que al desarrollo de la economía nacional han causado estas erogaciones injustificadas, ¿a cuánto ascendería lo que el país debería reclamar a los beneficiarios de los pagos ilegítimos y a los poderes que han orquestado la conformación de una deuda repudiable?

En 2003, como titular de la cátedra de Economía Política Social en la Universidad Popular Madres de Plaza de Mayo, encabecé una investigación para determinar a cuánto asciende aproximadamente la deuda del supuesto acreedor a nuestro pueblo. Fue un trabajo colectivo titulado: ***"Estimación de la deuda del capital financiero transnacional con el pueblo argentino 1976-2002"***.

La cifra estimada alcanzaría los 1.560 millones de dólares corrientes de cada año.

Para dar una idea aproximada de su magnitud, se ha estimado que el cálculo realizado hubiera alcanzado para:

a) duplicar de inmediato los salarios de los asalariados y jubilados del país, excluyendo a los gerentes, directores y jubilaciones de privilegio;

b) la construcción de tres millones de viviendas económicas, con toda la infraestructura necesaria, más escuelas, hospitales y centros culturales

c) la creación de fuentes de trabajo para más de cuatro millones de trabajadores y profesionales.

Para más detalles de lo expuesto, nos permitimos sugerir consultar mi ultimo libro editado por Ediciones CTA Autónoma "¿El capitalismo argentino en su ultima etapa?" (Buenos Aires, 2014).

Nuestro pueblo no ha tenido directamente voz ni voto sobre la deuda externa. Propuestas e iniciativas, hay muchas: el no pago, consulta popular, plebiscito, destacándose la formulada por la CTA que integra la "Asamblea por la suspensión del pago e investigación de la deuda y por la defensa del patrimonio nacional y los bienes comunes".

Por último, la vida nos ha dado múltiples ejemplos de la estrecha relación que existe entre la ilegítima deuda externa y la violación de los derechos humanos, sociales, económicos y culturales. El sagrado derecho a la vida se encuentra bajo constante amenaza por el dominio del capital monopólico financiero especulativo. Nos parecía oportuna la cita siguiente de Carlos Marx en su obra "El Capital" (Tomo I, Buenos Aires, ediciones Cartago, 1956, pág. 609) cita la opinión de P. J. Dunning:

"Por una ganancia conveniente el capital se hace audaz. Por un seguro 10% se le puede emplear en todas partes; al 20% se excita; al 50% se vuelve temerario; al 100% pisotea todas las leyes humanas; al 300% no hay crimen alguno a que no se atrevan aun a riesgo del cadalso si el tumulto y la disputa dan ganancia, los fomenta. Prueba: el contrabando y el comercio de esclavos".

Que diría hoy, ante el cuadro siguiente: el número de compañías norteamericanas con un valor de 10 mil millones de dólares o más, se duplicaron en 2014, según una investigación de *Wall Street Journal* (20/02/2015).

*Ensayista, escritor. Su último libro *"¿El capitalismo argentino en su etapa final? Un análisis marxista"*, fue editado por Ediciones CTA.

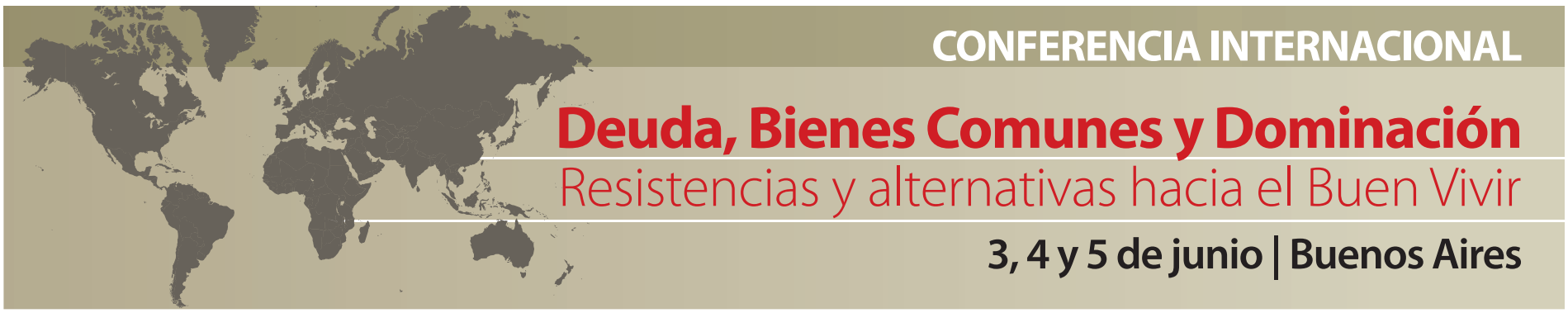

ENTREVISTA A **CLAUDIA BECERRA DÚO**, secretaria general del Sindicato de Salud Privada

Los trabajadores de la salud privada se organizaron contra la precarización

En 2009, trabajadores y trabajadoras de la salud privada se organizaron contra la precarización y la tercerización en sanatorios y clínicas de la Ciudad de Buenos Aires, Mar del Plata, La Plata, Salta y La Pampa.

Por **Miguel Aguirre** e **Inés Hayes**
Redacción CTA

¿Cómo comenzaron a organizarse?

-Decidimos organizarnos primero en una organización y participamos en la CTA, con el asesoramiento de Meguira y de Daniel Jorajuría. Resolvimos hacer una asamblea que fue en CTA Capital, el 26 de marzo de 2009 y ahí participaron compañeros de los distintos sanatarios y votaron la conformación de este nuevo sindicato que opera en el ámbito privado.

¿Cómo está conformado el sindicato?

-Hay compañeros enfermeros, camilleros, técnicos, administrativos. A poco de nacer, antes de presentar los papeles en el Ministerio despidieron a una compañera nuestra de Galeno, del Sanatorio Mitre que por suerte tuvimos la medida cautelar y conseguimos la re instalación, eso nos dio fuerza para seguir y profundizar nuestra organización. En principio lo conformamos con el Centro Gallego, el Sanatorio de la Trinidad Mitre Galeno, Trinidad de Palermo, Clínica La Esperanza y algunos compañeros del Británico y también del San José. Después con el tiempo tuvimos distintas peleas y también se sumaron del CEMIC, donde no tenían delegados y hoy los tienen. Con esas reivindicaciones de conseguir que haya comisiones internas, las empresas iban despidiendo compañeros. Tenemos la inscripción en trámite.

¿Qué otros logros han tenido en estos tiempos?

-En el Sanatorio San José despidieron a una compañera y logramos reintegrarla gracias también a la abogada Verónica Quinteros, vía Ministerio de Trabajo. Para eso previamente hicimos cortes en la calle para que

PATRICIA GUTIÉRREZ, SINDICATO DE TRABAJADORES PRIVADOS DE SANIDAD, MAR DEL PLATA

Nosotros también nos empezamos a juntar por la falta de representatividad de ATSA y porque tampoco daban respuesta a nada. Mar del Plata era tierra de nadie, los burócratas venían a fin de mes a retirar sus comisiones y después no los veías más. O tal vez sí aparecían cuando había algún problema y la gente se movilizaba, pero para que los vean y nada más.

Por ello hace cuatro años nos decidimos a juntarnos. Al principio éramos 4 o 5 y hoy ya tenemos más de 500 afiliados con una comisión directiva de más de 20 compañeros muy comprometidos. Pero la verdad que a veces no nos damos abasto porque hay muchos problemas en la actividad. Por ejemplo ahora tenemos el problema del EMHSA, un Hospital vinculado a Barrionuevo, que quebró y dejó a más de 300 compañeros en la calle, nosotros estamos ahí, acompañándolos, ayudándolos a enfrenar la quiebra, pero claro, el miedo está de por medio.

¿Que piden los compañeros? Los compañeros piden poco, quieren trabajar en paz y cobrar a fin de mes un salario digno. Pero en algunos lugares además las condiciones son muy malas, falta personal, herramientas, lo que reclaman los compañeros ahora, de manera muy firme es, que también se aplique a las instituciones privadas lo que lograron los compañeros de las instituciones del Estado en torno a que se considere el "desgaste laborar" y que tengamos la jornada de 6 horas.

saliera a la luz que a ella se la despedía por sumarse a nuestro sindicato y por denunciar las condiciones laborales. Con eso fuimos avanzando y avanzamos también en otros lugares: en Mar del Plata, Monte Grande, por ejemplo. Hay compañeros en Salta, en La Plata, La Pampa. Es mucho más difícil en el sector privado que en el público lograr organizarse porque los compañeros se desesperan porque quedan un tiempo sin trabajo y sin ingresos. De hecho a mí también me despidieron y estoy con la re instalación con medida cautelar favorable y ahora está en la Cámara y ya está por salir.

¿Cuáles son los reclamos hacia la patronal y hacia el sindicato?

-Los compañeros necesitan un sindicato que los respalde en sus reclamos. Los reclamos más importantes son la insalubridad y también que se actualice nuestro convenio con los sanatorios privados que es del año 1975: habla de una cantidad de pacientes; por ejemplo, por enfermero, de 12 pacientes por día y vos imagínate que una persona sola atienda a esa cantidad de pacientes complejos por día, es imposible. Otro frente es el tema salarial, son muy bajos los salarios. Los enfermeros y los técnicos tienen dos o tres trabajos porque no les alcanza con un sueldo para sobrevivir. Entonces trabajan de 7 a 14 horas en un lado y después se van a otro lado hasta la noche y trabajan hasta los fines de semana. Necesitan un sindicato que cuando ellos salen a trabajar no les digan "bueno, cuidá tu trabajo" o "no te arriesgues ahora, no es el momento de pedir las cosas".

CLAUDIA SANTOS, TRABAJADORES DE LA SALUD DE LA PAMPA

"Que nadie negocie a nuestras espaldas"

Nosotros empezamos a despegarnos de ATSA porque nunca obtuvimos respuestas a las demandas, hasta que en noviembre del año pasado arrancamos con un proceso de organización. Con un grupo de compañeros salimos de recorrida por distintas instituciones de salud para ver cuales eran las necesidades de los compañeros. A partir de esa experiencia fue que decidimos formar TRASALP, Trabajadores de Salud de La Pampa.

Lo que hemos recorrido hasta ahora ha sido muy rico para nosotros porque aprendimos mucho junto a los compañeros. Tanto en el ámbito privado como en el público. Nosotros nos propusimos incorporar a todos los trabajadores de la salud y no hacemos distinciones, incluso a los compañeros precarizados monotributista, como tampoco de las actividades que realizan ya que están con nosotros enfermeros, camilleros, mucamas, etc.

Las demandas, en general, tienen que ver con lo salarial: que se pague el presentismo, aguinaldo. Algo importante también son las condiciones de trabajo y la gran cantidad de horas que tienen que hacer los compañeros para llegar a un sueldo que alcance. También reclamamos la falta de herramientas de trabajo, la falta de ropa, de calzado.

¿Qué nos piden los compañeros a nosotros? Sobre todo respeto a las decisiones y que haya democracia verdadera en la elección de los representantes. Vemos que los compañeros participan cuando se dan estas condiciones. Por mucho tiempo estuvimos acostumbrados a que decidan sin consultarnos. ATSA hace esto, avala el trabajo precario y por eso es que a veces los compañeros tenían temor de participar. Ahora ya nadie va a negociar a nuestras espaldas.

Uno entiende que hay momentos que uno puede movilizar y hacer un reclamo más fuerte y otros momentos donde por ahí sólo hay que hacer una nota u otro tipo de reclamo, pero siempre hay que acompañar el reclamo de los trabajadores.

Ahora estamos con un conflicto en el Centro Gallego que está recibiendo una especie de subsidio de parte del Gobierno, están cobrando los sueldos mal y a destiempo. Estamos armando con los compañeros para hacer un corte de calle y una marcha hacia Desarrollo Social. Nosotros estamos pidiendo que se estatice el Centro Gallego para tener la seguridad de los trabajos y los sueldos.

¿Cómo les va con el sindicato, los compañeros se suman?

-Tenemos una pelea de años. Los compañeros se suman porque les da bronca las injusticias, los que miran para otro lado. Nosotros surgimos de la oposición en la época de los Noventa cuando se incrementaron las tercerizaciones y con un grupo de compañeros decidimos cortar calles y pelear por los puestos de trabajo porque en seguida se decía, acá no pasa nada, esto se cierra (por las clínicas). Conseguimos reinstalar como 200 compañeros, pero fue con compañeros cortando la calle porque el sindicato nunca vino. Y hoy los compañeros si ven que tienen resultados y que te preocupás, que estás y tratás de resolver las cosas, los compañeros se acercan. Esperamos seguir redoblando la apuesta, seguir creciendo en el resto del país y que los compañeros no tengan que llegar a atarse, a encadenarse o hacer una huelga de hambre para hacer oír sus reclamos, sino que tengan un sindicato fuerte que los respalde y ése es nuestro sindicato, es el que queremos, es el que formamos y por el que hace tantos años que estamos peleando.

LUIS RAINONE

"El sindicato debe de estar al frente"

Nosotros arrancamos con una agrupación, "20 de Julio", el año pasado. Habíamos recogido una serie de inquietudes de los compañeros y armamos esta agrupación para participar en las elecciones de ATSA, pero claro, por supuesto que no pudimos participar. La burocracia maneja todas las instancias, la junta electoral, y quedamos afuera de la elección. Así que decidimos formar el sindicato y salir a hablar con los compañeros sobre las necesidades. Los reclamos son en general la falta de pago o pago fuera de convenio, falta de pago de horas extras, de aguinaldo. Se da el caso, por ejemplo, del Sanatorio Argentino, de La Plata, que está pagando en dos veces el salario y ATSA no hace nada. Se da el caso de instituciones que están en problemas con un proceso de quiebra y ellos no intervienen e incluso propician la quiebra negociando con la patronal, dejando a los compañeros en la calle. O en algunos casos persiguen junto con la patronal a los compañeros que se afilian, como es el caso de los tres despedidos que tenemos en el Hospital Italiano de La Plata.

Los logros que podemos mostrar hasta ahora, es la formación del sindicado, el pedido de gestión gremial que ya iniciamos ante el Ministerio y sobre todo, que los compañeros se acercan y se afilian.

Aunque llevamos poco tiempo organizándonos la respuesta de los compañeros ha sido sorprendente. Hace poco por ejemplo se afiliaron todos los compañeros del Sanatorio Haedo. Vemos que hay una necesidad de que se escuchen los reclamos y de que el Sindicato esté al frente en los reclamos..

CÓRDOBA

A Ismael Sosa lo mató la policía

Por **Bárbara Arias**
Secretaria de Prensa de la CTA de la Provincia de Córdoba

De fondo el sonido del rock se siente a toda furia, es martes 3 de marzo y la Plaza Facundo Rivera Alegre se viste de incógnita y de lucha. Cada vez que un pibe desaparece en Córdoba se enluta la plaza y se exige su búsqueda inmediata, la visibilización del caso. La Plaza Facundo Rivera Alegre antes se llamaba Plaza Vélez Sarsfield, y seguro para muchos cordobeses seguirá teniendo ese nombre, pero cada vez más luchadores y luchadoras llenan de contenido y de presencia los lugares más emblemáticos de la ciudad. Facundo desapareció hace 3 años cuando salió de su casa para ir a un baile de cuarteto. Hoy no se sabe nada de él. Su mamá, Viviana Alegre, lo busca desde siempre.

Hoy la plaza Facundo Rivera Alegre es testigo de la lucha de Nancy Sosa, madre. Nancy encontró a su hijo tras haber estado desaparecido por dos días a fines de enero. Ismael como Facundo salió para ir a divertirse y no volvió.

Ismael viajó desde el barrio La Libertad en el partido de Merlo, provincia de Buenos Aires, hasta Villa Rumipal en Córdoba para ver a "La Renga". Todos los que alguna vez fuimos a ver a esta banda conocemos el ritual: casi siempre se llega unos días antes al lugar del encuentro, se arma algo así como una previa, guitarras, amigos y a esperar a la banda. Es una cita casi mística, muy especial para los rockeros.

La Renga tocó en el Aeródromo de Villa Rumipal el 24 de Enero, en un espectáculo producido por el empresario del rock José Palazzo, célebre en Córdoba por organizar eventos como el "Cosquín Rock" y traer bandas internacionales. Lo cierto es que para garantizar el éxito de este tipo de eventos, el empresario no escatima en gastos, los cientos y cientos de operativos policiales apostados donde quiera que se celebre el show suelen ser su marca registrada. Según declaraciones del propio Palazzo: "La Policía hizo un trabajo impresionante, junto con bomberos, Defensa Civil y todo el operativo que se montó que dio como resultado un show absolutamente en paz".

Ismael no llegó a ver el show que congregó a unas cincuenta mil personas de todo el país. En la fila, una de las tantas previas a la entrada, Ismael fue detenido por la Policía de la Provincia de Córdoba, separado de la fila y golpeado con brutalidad, otra postal habitual en estos espectáculos. Es un dato bien conocido en el ambiente del rock que *"la cana te verduguea"*. La policía de la provincia garantiza espectáculos exitosos a costas de cientos de pibes detenidos, muchas veces golpeados y en casos como el de Ismael Sosa, desaparecidos y asesinados.

Ni bien se hizo pública la noticia de la desaparición de Ismael surgió con fuerza la figura de su madre, Nancy Sosa, una mujer delgada de barrio, una madre que como muchas otras, jamás se imaginó tener que salir a buscar a su hijo para luego encontrarlo muerto.

En diálogo con nosotros, Nancy Sosa asumió con lágrimas en los ojos que "estar sin Ismael es muy difícil, más que hoy (3 de marzo) es su cumpleaños, hoy cumpliría 25 años y me toca estar al frente de la lucha y voy a luchar, no me importa el tiempo ni la distancia, voy a luchar por conseguir la verdad".

Consternada por la situación y la falta de respuestas oficiales, la mamá del "Isma" planteó con angustia la negativa del gobierno a brindar respuestas, "de parte del Gobierno nunca tuve nada, incluso yo le mandé un mail (al Gobernador De La Sota) para pedirle ayuda y no me contestó, por eso decidí hacer todo esto público".

Mientras charlamos Nancy mira al cielo, me mira a los ojos sigue

CASOS QUE SIGUEN DOLIENDO EN CÓRDOBA

Año 2001 mes de Diciembre, **David Moreno** (13 años): en medio del contexto de caos que reinaba en el país en diciembre de 2001, y frente al intento de saqueo de un supermercado en Villa 9 de julio, David fue asesinado por balas policiales. Si bien la justicia corroboró quien había sido el que efectuó los disparos con escopeta, hasta hoy no se ha hecho justicia y su asesino sigue libre.

Año 2013 mes de mayo, **Iván Rivadero** (23 años): fue hallado muerto por "suicidio" en su celda del pabellón 12 de la cárcel de Barrio San Martín. Caso sin difusión mediática, silencioso y aún impune.

Año 2013 mes de Junio, **Brian Palomeque** (16 años): apareció ahorcado en un descampado de Valle Hermoso. Testigos aseguran que fue asesinado por la policía, también dicen que cuando lo encontraron tenía las manos y los pies atados. La policía y la Fiscal a cargo del caso, en cambio sostiene la versión del suicidio. Caso anónimo y silencioso.

Año 2013, Agosto, **Matías Paneta**: la policía lo mata tras huir de un control policial, le plantaron un arma e instalaron la versión de la persecución policial. Muerto en Barrio Los Boulevares. Hasta hoy no se hizo justicia.

Año 2013 mes de Noviembre, **Jorge Reyna** (16 años): según la versión oficial se "suicidó" en su celda de la Comisaría de Capilla del Monte. Nadie pudo explicar porqué un pibe de 16 años estaba encerrado en una celda, siendo que es ilegal. Jorgito había denunciado a la policía de Capilla del Monte por obligarlo a robar para ellos, también denunció el hostigamiento, la persecución y las amenazas cuando se negaba a robar. El caso continúa impune.

Año 2014 mes de Marzo, **Ezequiel Barraza**: aparece muerto de seis balazos policiales en la espalda, aparentemente en defensa propia, aunque luego se comprobarían la cantidad de golpes y signos evidentes de tortura que tenía en el cuerpo: golpes en la cara y la cabeza, magullones, las uñas levantadas. Los tres policías sospechosos del alevoso crimen siguen libres.

Año 2014 mes de Abril, **Lautaro Torres** (16 años): asesinado por la espalda por una mujer policía que en el momento del hecho se encontraba de civil. La versión de la policía apunta a la defensa propia, aunque nunca pudieron explicar por qué la mujer policía se paseaba armada sin uniforme policial. Lautaro recibió 4 balazos por la espalda. La noche en que Lautaro moría en el Hospital de Urgencias, su madre Natalia Suárez, era detenida por hacer disturbios al momento de enterarse de la muerte de su hijo. Abuso policial a la potencia máxima.

Año 2014, Julio, **Fernando Alberto Pellico** (18 años): "El Were" murió de un balazo policial en la nuca cuando iba con su primo en una moto a comprar una gaseosa en barrio Los Boulevares en la Ciudad de Córdoba. La versión policial fue que se escaparon del control de motocicletas.

FUENTE: *Mucho Palo Noticias*

FOTOS: Bárbara Arias

con dificultad, pero con mucha contundencia:"a Ismael lo quisieron ensuciar, me quisieron hacer creer que estaba drogado, pero la última autopsia dictaminó que no tenía rastros de droga en el cuerpo", y sigue, "creyeron que mi hijo iba a ser uno más, él no va a ser nunca uno más, yo voy a luchar para que se sepa la verdad de lo que le pasó a Ismael".

Luego de la desaparición de Ismael Sosa, se cruzaron un par de versiones que aseveraban que el joven había estado vagando drogado y pidiendo ayuda. Incluso el fiscal a cargo Alejandro Carballo llegó a difundir que el cuerpo de Ismael no presentaba signos de golpes y que se lo vió drogado y alcoholizado. Las versiones oficiales, desde el minuto en que se encontró el cuerpo de Isamel Sosa flotando en el Embalse de Río Tercero, apuntaron claramente a descartar cualquier tipo de vinculación o participación policial con la muerte del joven, estrategia que fue acompañada hasta por una primera autopsia en la que no hubo participación de peritos de parte, esto quiere decir que sólo la fiscalía tuvo acceso a esa instancia investigativa.

Familiares de Ismael Sosa junto con su abogado apelaron los resultados arrojados por esa primera autopsia, de este modo y con un nuevo peritaje del cuerpo pudieron confirmar que Ismael no había estado drogado ni borracho, también denunciaron irregularidades aún más tétricas y morbosas que están siendo investigadas y que pasarán a formar parte del cuerpo de la causa.

La Policía de la Provincia de Córdoba no ha emitido comunicados oficiales respecto de la muerte de Ismael, al igual que en otros casos se emplean cientos de artimañas que desvían la atención hasta que estos pibes quedan sin rostro, sin manos, sin pies, los van borrando de a poquito hasta que los vuelven a matar.

A pesar de la insistencia de la población de Córdoba y del país, de los miles de luchadores y luchadoras que siguen buscando a estos pibes que se mueren y tras haber solicitado de manera formal y urgente una audiencia con el ministro de Seguridad de la Provincia, Walter Saiegh, los compañeros y compañeras de la CTA-Provincia de Córdoba tampoco fueron atendidos. El pedido de audiencia que realizó el compañero secretario General de la CTA, Guido Dreizik expresó: "Seguramente no debe haber escapado a su atención, la existencia de una sensación social que pone bajo sospecha el accionar de la Policía Provincial, ya que Ismael Sosa, habría desaparecido en el primer control de ingreso del operativo de seguridad implementado y contratado por el empresario José Palazzo y sobre el cual ni éste, ni la institución policial, han brindado explicación satisfactoria alguna", y prosiguió: "la sospecha no es ociosa, ya que están frescos en la memoria social los distintos casos de gatillo fácil y represión sobre jóvenes hijos de nuestro pueblo trabajador y los episodios de saqueo del 3 y 4 de diciembre de 2013, ante una ciudad inerme y liberada al accionar delictivo por parte de los efectivos policiales".

A pesar de este pedido y de las múltiples manifestaciones que se realizaron en nombre de Ismael, de Facundo, de Yamila, de Brian, de Nicolás y de tantos otros pibes víctimas de una política de terror y de exterminio por parte del Estado, no hay declaraciones, explicaciones ni respuestas por parte de las autoridades.

Ismael Sosa murió ahogado luego de una tremenda golpiza policial, su madre aguarda por justicia y de paso por Córdoba dejó un mensaje claro de lucha y de resistencia. Cada vez que matan a un pibe, que lo desaparecen, que lo "suicidan" y lo hacen pasar por "choro", "borracho" y "drogadicto" surgen madres enormes, gigantes que les devuelven un poquito la voz para reclamar por la vida que les arrebataron.

A 82 AÑOS DEL PACTO ROCA-RUNCIMAN

Nos acercamos a China, ¿nos alejamos del desarrollo nacional y latinoamericano?

Tras la ratificación por parte del Congreso Nacional de los distintos acuerdos firmados entre el Gobierno argentino y la República Popular China, varios interrogantes surgen en relación al impacto que podrán tener en el corto y largo plazo, para nuestro país y para el movimiento trabajador en particular. El más importante: ¿estos convenios marchan en dirección contraria al desarrollo nacional y latinoamericano?

Por **Fito Aguirre** * y **Claudio Lozano****

Desde el discurso oficial se nos dice que estos acuerdos nos permitirán entablar una relación recíproca de mutuo beneficio con China. Pero, ¿qué rol tiene China hoy? China viene creciendo en las últimas tres décadas a tasas promedio de entre el 8 y 10%. En el plano internacional, China se destaca como potencia al ser el principal receptor de inversión extranjera directa, y como contrapartida en los últimos 5 años invirtió capitales por un total de 80.000 millones de dólares anuales en todo el mundo. A su vez China representa aproximadamente el 15% del volumen de comercio mundial total, y de las 500 empresas internacionales más grandes, 73 son chinas.

Si observamos la actual relación entre Argentina y China, se deduce el carácter profundamente asimétrico del vínculo, en tanto nuestro país provee a China de materias primas y bienes con bajo contenido de valor agregado e importa productos chinos manufacturados con niveles de bajo, medio y alto contenido tecnológico, lo que ha consolidado una balanza comercial deficitaria por alrededor de 5 mil millones de dólares sólo en el último año.

El temor respecto de los acuerdos aprobados recientemente no parece entonces ser infundado, dado el impacto que podría generar la implementación de estos convenios en el sentido de consolidar la primarización de nuestra economía.

La preocupación sobre los acuerdos firmados proviene, a su vez, por lo que se dice y por lo que se omite explícitamente en ellos. Respecto de lo primero, en el *Convenio marco de cooperación en materia económica y de inversión* se establece un proceso de adjudicación directa: las compras que el sector público realice que estén enmarcadas en el Plan integral pactado entre los dos países, podrían darse por adjudicación directa, siempre que estén financiadas por China y que se efectivicen "en condiciones ventajosas de calidad y precio". Esto quiere decir que se dará prioridad a China en los procesos de adjudicación de obras públicas importantes, lo que irá en detrimento de darle privilegio a empresas nacionales o de la región que a su vez podrían aportar insumos y maquinarias locales. Asimismo, se le otorgará a China "el Proceso de adjudicación más ventajoso que se utilice en programas de cooperación similares con otros países en relación con proyectos del sector público establecidos en el Plan Integrado", esto en la práctica implica otorgarle a este país las mismas oportunidades que se le recono-

cen a otros países como por ejemplo a los socios regionales del Mercosur.

Otro punto importantísimo, es la cuestión de la incorporación de trabajadores chinos que se desempeñarían en las obras de infraestructura financiadas por China en nuestro país. En el Convenio, se abre la posibilidad de que fuerza laboral de origen chino, pueda entrar al país en condiciones paritarias con la fuerza laboral nacional. Si bien en el Senado se intentó poner una enmienda a esto, el Congreso en realidad tiene sólo potestad para ratificar o rechazar el acuerdo y no para modificarlo. Merece también ser agregado el antecedente de las experiencias de otros países que han establecido acuerdos de similares características con China. En el continente africano y particularmente en los casos de Angola y Sudáfrica, el impacto que estos acuerdos generaron resulta ser de dudoso beneficio para el país receptor sobre todo en relación a las condiciones laborales de los trabajadores. En particular, en torno a garantizar el respeto de la libertad sindical y el trabajo decente.

En relación a lo no dicho, en el artículo 2 del acuerdo se establece que *"se firmarán convenios específicos en los que se detallarán el plan de trabajo, el procedimiento para la recepción y el uso de fondos, y el perfil de la participación de cada una de las partes en cada caso"*. Esto abre numerosos interrogantes sobre cómo se concretará en la práctica este convenio y no se establecen marcos legales claros para poder reglamentar cuestiones tales como participación económica, condiciones laborales, desarrollo de la industria local, transferencia de tecnología, calidad de la infraestructura emplazada, impacto medioambiental, beneficios para las comunidades, entre otras.

A saber por los dos acuerdos que ya se han firmado, y que comenzaron a ponerse en práctica (la central espacial en Neuquén, y las obras hidroeléctricas) surgen numerosas inquietudes. Cabe recordar que para la implementación de la central espacial, se otorgan no solamente tierras neuquinas, sino todo tipo de exenciones fiscales y de inmunidad al personal chino por el lapso de 50 años. Además, no está claro si dentro del personal podrían incorporarse agentes militares. Alarmante también es el hecho de que el acuerdo habilita al Gobierno argentino a modificar normativa y a velar para que las disposiciones internas de nuestro país no "entorpezcan" la actividad china. Esto podría implicar una virtual cesión de soberanía.

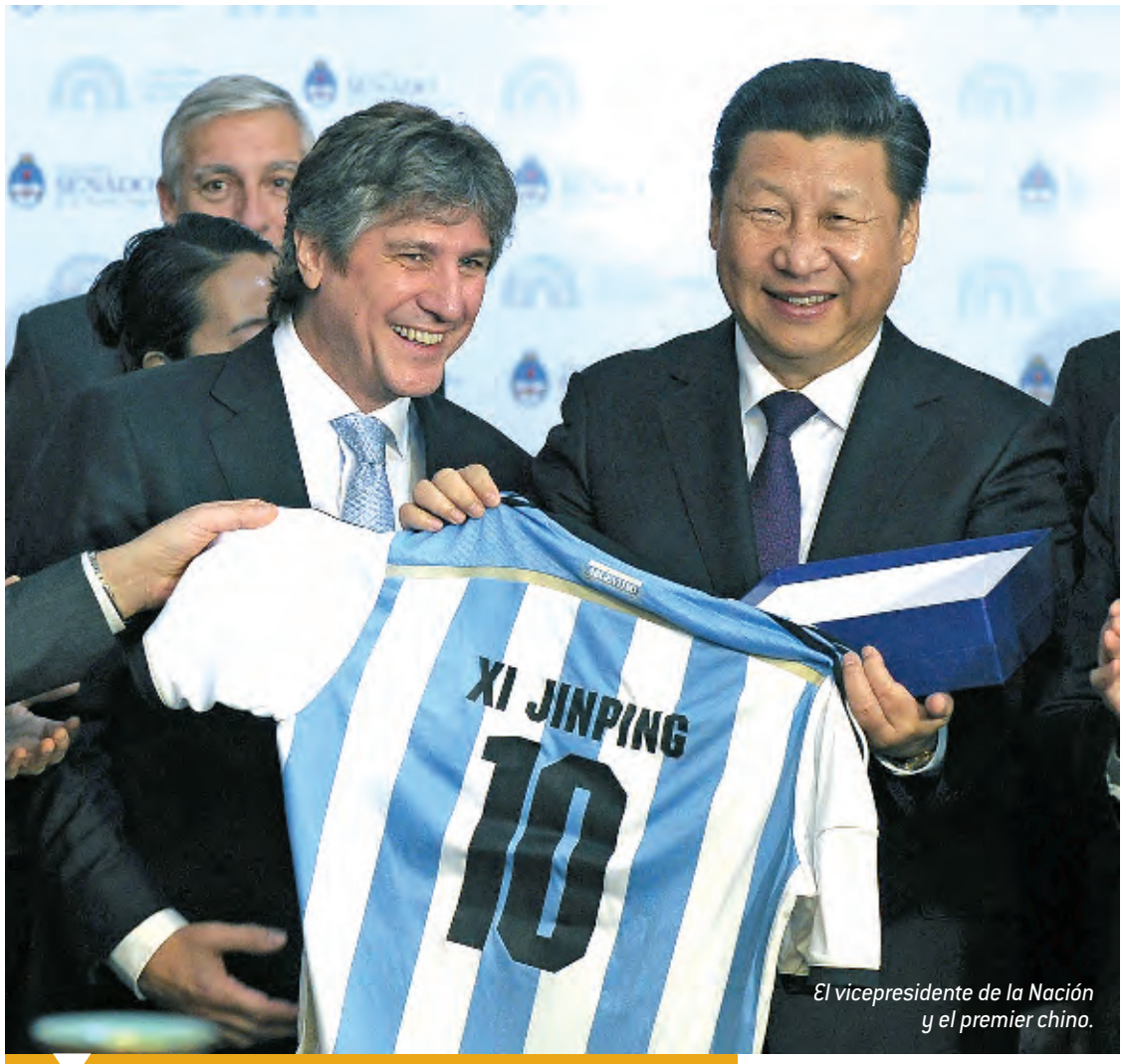

El vicepresidente de la Nación y el premier chino.

"Alarmante también es el hecho de que el acuerdo habilita al Gobierno argentino a modificar normativa y a velar para que las disposiciones internas de nuestro país no "entorpezcan" la actividad china. Esto podría implicar una virtual cesión de soberanías."

Todas estas cuestiones, sumadas al hecho que en la práctica vemos acrecentadas las importaciones chinas en sectores donde existe una importante industria nacional, como es el caso ferroviario, nos hacen cuestionarnos sobre qué rol en la práctica jugará Argentina en su relación estratégica con China.

En definitiva, la preocupación radica en la falta de información respecto a cuál será la modalidad de implementación de este Convenio, de los acuerdos complementarios firmados en este marco, y de los acuerdos que ya han comenzado a ejecutarse incluso antes de que hayan sido ratificados por el Congreso. La preocupación adquiere carácter trascendente para toda la Nación, en tanto los presentes acuerdos conciernen al posicionamiento estratégico de nuestro país en relación a potencias extranjeras y por ende, implícitamente, al posicionamiento respecto de los bloques regionales de los cuales formamos parte. A la vez que determina el modelo de intercambios comerciales, financieros y el esquema de desarrollo productivo que se busca implantar a futuro.

Argentina, a lo largo de su historia, se ha inscrito en distintas relaciones asimétricas con las potencias mundiales hegemónicas de cada época, que la han dejado en una situación de virtual dependencia, y esto gracias a la connivencia condescendiente de actores nacionales con grandes intereses económicos en el establecimiento de estas relaciones. En el siglo XIX fue con Gran Bretaña, y luego en el siglo XX con Estados Unidos, excepto por el paréntesis de la década que va del '45 al '55 cuando en la pulseada primaron los intereses del desarrollo nacional. Estados Unidos se vio nuevamente en jaque en su voluntad de imponer modelos económicos a nuestra región latinoamericana, cuando en el 2005 el movimiento sindical y social unido en un acto de movilización genuino y de defensa de los intereses del pueblo logró detener el ALCA, y con ello un modelo neoliberal que hubiera coartado el desarrollo y la independencia de nuestros países. ¿China será la tercera potencia con la que estableceremos este tipo de relación? El hecho de cerrar convenios de inversiones que acuerden preferencia y adjudicación directa, otorgando beneficios especiales que equiparan a China a otros socios estratégicos de la región, nos aleja concretamente de pensar una estrategia superadora y de integración latinoamericana que permita despegarnos de cualquier dependencia extranjera.

"Nuestro país provee a China de materias primas y bienes con bajo contenido de valor agregado e importa productos chinos manufacturados con niveles de bajo, medio y alto contenido tecnológico, lo que ha consolidado una balanza comercial deficitaria por alrededor de 5 mil millones de dólares sólo en el último año."

Como expresamos en la nota que fuera enviada desde la CTA-Autónoma a todos los presidentes de los Bloques de Diputados al momento de tratarse los acuerdos, la salida no consiste en cambiar de dependencia sino en deshacernos de ella definitivamente. Para esto, es fundamental que Argentina no actúe sola, por su cuenta, como tampoco deberían hacerlo el resto de los países de la región. Tenemos las herramientas en la región –UNASUR, CELAC, MERCOSUR– para construir políticas comunes y un posicionamiento inteligente frente a China y a otras potencias. Desde ese contexto estratégico regional surgirá, a nuestro entender, la respuesta a estas asimetrías entre China y cada uno de nuestros países.

La negociación con China, así como la que se aproxima con la Unión Europea, configuran situaciones geoestratégicas inigualables para establecer objetivos autónomos que consoliden un camino hacia una integración regional concreta, de verdad, y que permita pensar qué proyectos comunes tenemos en el corto, mediano y largo plazo, en lugar de responder, individualmente, a las estrategias e intereses de otros actores ajenos a nuestras necesidades de desarrollo, democratización e igualdad.

* Secretario de Relaciones Internacionales de la CTA.
** Claudio Lozano, diputado nacional de la CABA por la Unidad Popular.

ENTREVISTA A **WALDO ANSALDI**

"La burguesía nacional hace rato no existe"

Waldo Ansaldi es doctor en Historia por la Universidad Nacional de Córdoba, su campo de trabajo es el de la sociología histórica. Es investigador principal del CONICET y director del Instituto de Estudios sobre América Latina y el Caribe (IEALC) de la Facultad de Ciencias Sociales (UBA). Se desempeña también como titular de la Cátedra de Historia Social Latinoamericana (UBA), dirige el Taller de Investigación de Sociología Histórica de América Latina (UBA), y ha sido profesor de grado y posgrado en universidades nacionales e internacionales. Escribió entre otros ensayos "Historia de América Latina", "La democracia en América Latina, un barco a la deriva y América Latina. La construcción del orden". *Ansaldi apunta que hace rato las burguesías nacionales desaparecieron del continente y apenas son un mito al que echa mano el discurso de algún político, no obstante cree en la capacidad reguladora del Estado, y su papel a la hora de incidir en la construcción de un modelo de desarrollo y de reparto de la riqueza.*

Por **Carlos Saglul**
Director de Comunicación y Difusión de la CTA

"En sociedades de clases, el Estado es el Estado de la clase dominante, pero ello no significa que sea siempre un Estado "capturado. Sobran los ejemplos, en la historia del capitalismo a escala planetaria, de situaciones en las cuales los Estados han tomado decisiones que en el corto plazo han afectado los intereses de la burguesía, decisiones que apuntaban, estratégicamente, a perpetuar esos intereses."

Aun en la izquierda, ciertos sectores depositan sus esperanzas alrededor del desarrollo local de una burguesía nacional, cuya existencia es por lo menos discutible.

-No, hoy no existe, hace tiempo que desapareció. Tanto en la Argentina como en otros países latinoamericanos donde alguna vez las hubo. Las burguesías nacionales tuvieron su mejor momento mientras tuvo vigencia el modelo económico de la industrialización sustitutiva de importaciones, particularmente bajo los populismos llamados clásicos. Cuando ese modelo comenzó a agotarse, a mediados de los años 1950, las burguesías nacionales comenzaron a ser cada vez menos nacionales y cada vez más asociadas a los capitales imperialistas. Incluso la burguesía brasileña, a la cual suele ponerse como ejemplo de una burguesía que defiende los intereses nacionales, es –y desde hace mucho, como en su momento demostrara Fernando Henrique Cardoso– una burguesía asociada a dichos capitales. Por cierto, esa asociación no está exenta de eventuales conflictos, algunos de los cuales han tenido en el pasado (y pueden tenerlo hoy) niveles agudos. Pero se trata de coyunturas, más bien breves. La regla es predominio de la unidad fundamental de intereses sobre las diferencias, los "corto circuitos".

Es inviable que en algún momento los intereses de la alta burguesía y su voracidad por lograr el mayor lucro posible no entren en contradicción con los intereses de los sectores populares o los que propugnan un "fifty fifty" eterno, una especie de fin de la historia que divide por igual la torta.

-Los intereses de la burguesía son siempre contradictorios, opuestos y antagónicos con los de las clases populares. Históricamente, es posible constatar coyunturas en las cuales la distribución de los ingresos es más o menos igual –de hecho, en Argentina así ocurrió a mediados del siglo pasado, bajo el peronismo–, pero en rigor es una ficción estadística, pues una mitad se reparte entre millones de personas, y la otra mitad entre, en el mejor de los casos, unas centenas de miles. Una simple operación aritmética mostraría un reparto *per cápita* de ese *fifty-fifty* notoriamente desigual.

En América Latina, la disminución de la oposición entre burguesías y clases populares alcanzó su clímax durante las experiencias populistas. Pero como bien señaló el agudo politólogo brasileño Helio Jaguaribe, hace casi medio siglo, las burguesías nacionales acompañaron el proceso redistributivo favorable a los asalariados por mero oportunismo.

Cuando las cosas se complicaron –digo, cuando llegaron las crisis–, se abrieron, devinieron hostiles y, más decisivamente aún, cuando debieron optar entre la defensa de los intereses nacionales y los propios de la clase, no vacilaron: sacrificaron los primeros en favor de los segundos. Por cierto, también puede ocurrir, particularmente en el caso de clases o fracciones de clase especulativas, que el tiro les salga por la culata como le ocurrió a los productores de soja argentinos: por querer beneficiarse más, en detrimento de las clases populares, terminaron perdiendo (dentro de márgenes de ganancia extraordinarios, por lo demás).

En cuanto al rol del Estado, ¿se puede pensar que las leyes sean capaces de alterar el comportamiento natural de la burguesía? Es imposible olvidar aquel lamento público del ministro Juan Carlos Pugliese, señalando que su gobierno hablaba al corazón de los grupos económicos y estos siempre le contestaban con el bolsillo.

-En sociedades de clases, el Estado es el Estado de la clase dominante, pero ello no significa que sea siempre un Estado "capturado". Sobran los ejemplos, en la historia del capitalismo a escala planetaria, de situaciones en las cuales los Estados han tomado decisiones que en el corto plazo han afectado los intereses de la burguesía, decisiones que apuntaban, estratégicamente, a perpetuar esos intereses.

La realidad no sólo es compleja: es también aparente. Para desentrañar lo que hay por debajo de la superficie fáctica existen las ciencias sociales. Si analizamos el formidable utillaje que ellas nos brindan, sin prejuicios ni idolatrías, no debemos perder de vista que las clases sociales –ni las dominantes, ni las dominadas– son monolíticamente homogéneas.

La lucha de clases no es sólo entre las antagónicas: a veces se dan en el interior de una misma clase, pudiendo ir desde el conflicto de intereses hasta enfrentamientos de mayor envergadura. Por eso, si queremos especificar el carácter del poder estatal -es decir, el contenido de clase concreto del Estado o, si se prefiere, identificar a la clase dominante-, no hay que observar sólo una clase social. Hay que analizar la situación económica, política, ideológica de varias clases.

Esto se entiende mejor si tenemos en cuenta que, entre otras cosas, hay siempre una lucha por la hegemonía, particularmente la hegemonía política. Esta es una lucha inter clases e intraclase.

Obviamente, salvo coyunturas excepcionales, como las de una situación revolucionaria, es más decisiva la lucha que se da entre fracciones del capital o de la burguesía, o burguesas. En contextos como esos, no es raro que el Estado tome medidas favorables a una fracción del capital, en detrimento de otra u otras. A veces, se trata de disciplinamiento del capital, algo que no ha sido ni es extraño en la historia de la sociedad argentina, como bien ha demostrado Eduardo Basualdo en varios de sus trabajos.

En cuanto a la célebre frase de Juan Carlos Pugliese, siendo ministro, fue, en el mejor de los casos, expresión de una formidable ingenuidad política, para decirlo amablemente. O de desconcierto, de mayor desorientación que la de Adán en el Día de la Madre.

¿Cómo definiría el modelo K, si es que existe, y esa utopía de "capitalismo serio"?

-Lo que suele llamarse modelo K se da en un país capitalista dependiente, por tanto, sujeto al patrón de acumulación del capital definido en los países centrales. Ese es un límite difícil de franquear, si no infranqueable, mucho más en un contexto de mundialización del capital.

Es cierto que la multipolaridad del mundo actual y el protagonismo de nuevos actores en el escenario mundial –los capitalismos ruso y chino, especialmente, o los BRICS, siendo un poco más generosos– permiten un margen de maniobra mayor que en el pasado. Pero el patrón de acumulación del capital basado en la valorización financiera sigue marcando el rumbo. Dentro de él hay ciertos márgenes para acciones correctivas, morigeradoras de los efectos más perversos y dañinos de ese patrón. Una de esas acciones es el retorno a la intervención del Estado en la economía. Es lo que hacen y/o intentan hacer los llamados gobiernos progresistas de América Latina, con condicionamientos objetivos, incluso con contradicciones y contramarchas.

"...no deja de ser interesante reflexionar sobre la proposición de Basualdo, según la cual el PJ no tiene la capacidad para generar un proyecto popular y nacional perdurable, porque es más expresión de partido del orden que de uno constructor de un proyecto genuinamente popular."

En el comienzo de su gobierno, Néstor Kirchner entendía que era imposible un proyecto de país sin la consolidación de una burguesía nacional verdaderamente comprometida con los intereses de la Argentina. Mirado desde la óptica de construcción de un capitalismo más o menos autónomo, no estaba mal. El problema es que la tan mentada burguesía nacional no existía en ese momento, ni existe ahora, al menos como para pensar en una fracción dispuesta luchar por la hegemonía. Y la que hay, raquítica, está lejos de pensar en la dirección que pretendía el ex presidente.

A mí me resulta convincente, en términos generales, la explicación dada por Eduardo Basualdo, particularmente en su libro *Sistema político y modelo de acumulación*. Según él, el gobierno de Kirchner osciló, ambivalentemente, entre medidas y reivindicaciones populares, por un lado, y concesiones a los sectores dominantes para asegurar la reproducción ampliada del capital. La ambivalencia se extendió hasta el conflicto generado por la Resolución 125, de resultas del cual surgió el paradigma dominante de lo que Basualdo llama la "patria sojera", es decir, basado, como tantas veces, en la producción agropecuaria pampeana, si bien el cultivo de la soja permitió una expansión de la frontera agrícola hacia regiones que históricamente estuvieron marginadas.

Según Basualdo, después de ese conflicto la cuestión de la hegemonía se resolvió en términos clásicos mediante el disciplinamiento del capital, apelando a una redefinición del papel del Estado, ahora -comparada con la etapa neoliberal- más decididamente intervencionista y, sobre todo, orientado a satisfacer necesidades y demandas de las clases populares y de los sectores menos favorecidos económicamente. La Asignación Universal por Hijo, la política en materia jubilatoria, los diferentes planes de inclusión, el inicio de la recuperación de los ferrocarriles son, entre otras, medidas que ilustran esa política de inclusión. Claro que, en contrapartida, los grandes grupos económicos no han sido golpeados y algunos de ellos –como el bancario– tienen márgenes de ganancias anuales formidables. Más aún: al capital y a los capitalistas no les gusta que los disciplinen.

Por eso reclaman el retorno a políticas neoliberales. Hay, entonces, una lucha ideológica y cultural, esto es, por la hegemonía, que se está resignificando. Tal vez la definición de la candidatura presidencial del Frente para la Victoria nos dé una pista de hacia dónde apuntará dicha hegemonía.

El ciclo iniciado en 2003 muestra dos liderazgos sucesivos con formidable capacidad de marcar la agenda política, quizás más notoria en el caso de la presidenta Cristina Fernández. Tal vez resulte más notable por el pauperismo de las fuerzas políticas opositoras, pero este pauperismo no debe entenderse como minusvaloración de un notable liderazgo. En contrapartida, dice Basualdo (y acuerdo con él), el déficit original kirchnerista se produjo en 2005, cuando Kirchner abandona el prometedor proyecto llamado de la transversalidad y optó por el denominado pejotismo. Y si bien el FpV es algo más que el PJ y no debe ser reducido a éste, so pena de equivocarse feo, no deja de ser interesante reflexionar sobre la, para algunos, provocadora proposición de Basualdo, según la cual el PJ no tiene la capacidad para generar un proyecto popular y nacional perdurable, porque es más expresión de partido del orden que de uno constructor de un proyecto genuinamente popular. Se puede coincidir o no con la proposición, pero qué bien nos vendría discutir seriamente en términos estratégicos, esos que sirven para definir qué queremos ser y hacia dónde queremos ir.

¿Es parte de los mitos pensar que en otros países, los sectores de la alta burguesía tienen un componente cultural que los hace más nacionalistas que los miembros de esa clase en la Argentina? Me refiero a Estados Unidos, Chile por ejemplo.

-Creo que es un mito, máxime en la fase actual de transnacionalización o mundialización del capital. En todo caso, puede que los grandes burgueses norteamericanos tengan, si no sentimientos acendradamente nacionalistas, la firme convicción de ser portadores del *Destino manifiesto*, es decir, la firme convicción de haber sido, los Estados Unidos, elegidos por la Providencia para ser dueños del mundo.

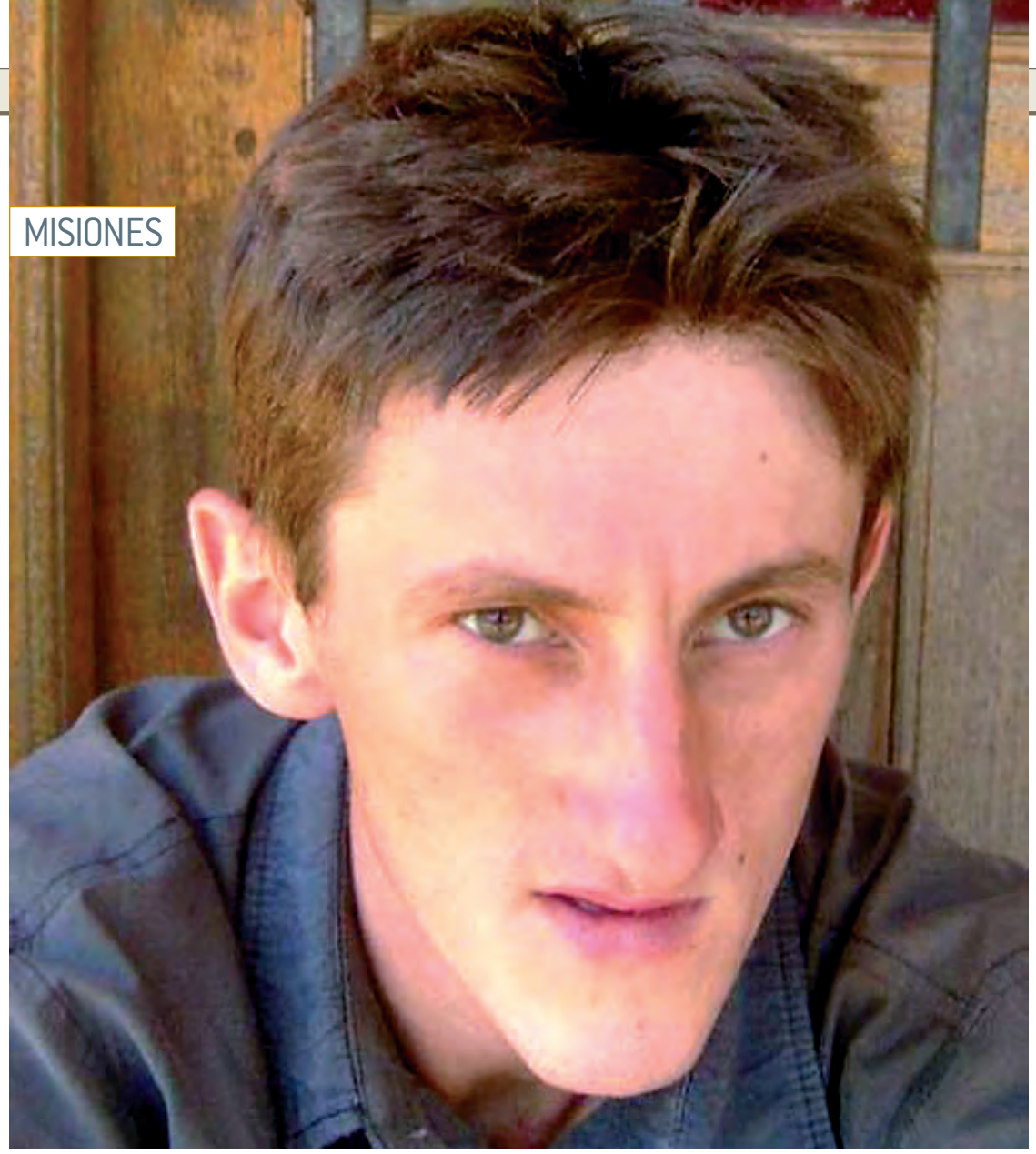

MISIONES

Mario Golemba: otro desaparecido de la democracia

El 27 de marzo de 2008, Mario Golemba, joven agricultor que vivía en un paraje rural en Misiones, salió de su casa hacia una visita médica y nunca más se supo de él. Dos testigos afirman haberlo visto esposado y golpeado en una comisaría. El gobierno provincial y el sistema judicial se unieron para garantizar la impunidad. Otro caso de un desaparecido en democracia que el Estado prefiere no buscar.

Por **Sergio Alvez**
CTA Misiones
Periodista revista Superficie

Hay un solo camino para llegar a Picada Indumar, en Dos de Mayo, provincia de Misiones. Un sendero rojizo, de tierra y piedra, que a sus costados enseña el paisaje típico de las colonias misioneras de la llamada Zona Centro: el monte interrumpido, los pinos, las plantaciones de yerba y té, algún aserradero, las chacras de los pequeños productores. Al dejar atrás la ruta, toda estampa de urbanidad se disuelve. Acá, en este camino, todavía los bueyes cansados empujan carros, y los lomos de los caballos no le hacen asco a nada. Acá se ven hombres y mujeres de sombreros y alpargatas. El aire, acá en la picada, huele a una mezcla de resina y pan casero.

Este camino escarlata, lleva la huella de uno de sus caminantes ausentes, Mario Golemba, nacido y criado en Indumar. En su suelo polvoriento, Mario aprendió a andar. Sus pasos infantes lo llevaron a la escuela 438, donde aprendió a leer y a escribir tempranamente. Una y mil veces este caminito fue testigo de su andar de polaco alegre, desgarbado, rumbo a la iglesia donde empuñaba la guitarra y cantaba. Por esta senda, Mario veía salir el sol cada día cuando iba a trabajar al aserradero, y más adelante, a la cooperativa, donde su familia comercializaba la yerba mate de cosecha propia.

El 27 de marzo de 2008, a primera hora de la mañana, Mario dejó su último rastro en la picada. La desanduvo, hacia la ruta, y después al pueblo, para ir a la terminal. Tenía que cumplir con una consulta médica, en una clínica situada sobre calle Salta, en el centro de la ciudad de Oberá. Llegó a destino, y pudo mantener la entrevista con la doctora Serra de Gross. Promediando la siesta, le envió un mensaje a su novia Angélica, avisándole que regresaría antes del anochecer. Pero no volvió.

Desde ese día, este camino no volvió a saber de sus pies. Algunos medios, y alguna autoridad policial, osaron decir que "a Mario se lo tragó la tierra". Bien sabe, esta picada silenciosa, que la tierra, no se traga a nadie.

El rol del Estado

Dos días después, el 29 de marzo, la familia de Mario radicó la denuncia en la comisaría seccional Primera de Oberá, donde el caso quedó caratulado como "desaparición de persona". El expediente describe a Mario como a *"una persona delgada, de 1,85 de estatura, tez blanca"* y que llevaba *"una camisa negra y jeans gastados"*. En el lapso de esos primeros días, cuenta Antonio Golemba (padre de Mario) a revista *superficie*, *"se comunicaron conmigo y ofrecieron todo el apoyo, desde el gobernador Closs, pasando por el ministro Jorge Franco, el ministro de Derechos Humanos Edmundo Soria Vieta y uno de los jefes de la policía de Misiones entonces, Víctor Ruschman"*.

Un par de meses más tarde, el gobierno provincial ratificó el apoyo verbal, con un decreto firmado por el gobernador Closs –el 1480– que proponía una recompensa de 100 mil pesos para quien pudiera aportar datos sobre el paradero de Mario Golemba. Ese decreto, que caducó en 2009 y jamás fue renovado, poseía una cláusula que en su momento, no pareció ser importante, pero que a la luz de hechos posteriores, se revelaron como una maniobra del gobierno provincial, bajo sospecha éste, de estar al tanto de lo sucedido con Mario desde un principio: se excluía de la posibilidad de aportar datos a integrantes de la policía provincial.

Por su parte, el Ministerio de Derechos Humanos de Misiones mandó a imprimir afiches con el rostro de Mario, que fueron pegados en paredes de todas las comisarías de la provincia, en algunas terminales de colectivos y otros espacios públicos.

En agosto de 2008, en el marco de la reunión evaluativa del 11º Operativo conjunto de fuerzas policiales y de seguridad de Argentina y Brasil, que se realizó en la ciudad de Pato Branco, Estado de Paraná de la República Federativa del Brasil, la Policía de Misiones, le pidió "colaboración" a las autoridades de la Policía y Brigada Militar y civil de los estados involucrados, *"a fin de poder hallar el paradero de Mario Fabián Golemba"*. De este modo, la versión de que Mario podría haber cruzado a Brasil, se sumaba a otras que no encontraban sustento alguno, pero que a falta de pistas, no eran descartadas, ni tampoco tenidas en cuenta por la familia como lo que, se sabría después, eran maniobras de distracción pergeñadas por la propia policía y las autoridades.

Se fue 2008 sin ninguna novedad en el caso. Hasta que en el primer trimestre de 2009, Antonio Golemba y su esposa Irma Komka, se entrevistan por separado con tres presos de la Unidad Penitenciaria de Oberá, que en la noche del 27 de marzo de 2008 estaban en calidad de detenidos en la comisaría de Dos de Mayo. Estos testigos (Ramón O.; Marcelo O. y Vas A.), coinciden en sus relatos. Aseguran y describen, haber visto y escuchado cómo esa noche, entre varios policías de esa seccional –a cargo entonces del comisario Ewaldo Katz–, ingresaron a Mario esposado, para luego darle una paliza y volver a llevárselo en un vehículo policial vaya a saber dónde.

Nos dice Antonio Golemba: *"Los tres testimonios son coherentes. Uno de ellos estaba en el pasillo, los otros en la celda. Lo vieron entrar a Mario esposado, y al ver a uno de ellos, que lo conocía porque es un muchacho que vive en el barrio Macuco a pocos kilómetros de Indumar, le piden que dejen de golpearlo. Mario alcanza a decirle a uno de ellos que le saque el celular del bolsillo y que llamen a su familia. Ahí la policía se abalanza sobre el que estaba en el pasillo y lo meten adentro. Los tres escucharon luego, como golpeaban a Mario, y dicen, que luego se lo llevaron"*.

La madre de Mario, Irma, no puede evitar sentir escalofríos al recordar esos testimonios. *"Me quedó grabada la frase de uno de los testigos, que nos contó que Mario les decía a los policía, yo no le hice mal a nadie, que es una frase, que él repetía siempre, en distintas situaciones, como un latiguillo, era una expresión muy propia de mi hijo"*.

Los testimonios de estos testigos, fueron incorporados a la causa, que lleva adelante –sin ningún tipo de avance significativo en la investigación– el Juzgado de Instrucción 1 de Oberá, a cargo de la jueza Alba Kunnzman de Gauchat, quien pese a los reiterados pedidos de la

defensora de la familia, la doctora Mónica Sosa, nunca ordenó la prueba fundamental: el careo entre los testigos y el personal policial actuante esa noche.

Esos relatos, reflejados por la prensa en su momento, desencadenaron una serie de episodios elocuentes. Desde entonces, ninguna autoridad provincial volvió a comunicarse con la familia, pese a las promesas de acompañar y contener "hasta el esclarecimiento del hecho". El ministro de Gobierno, y máximo responsable político de la Policía de Misiones, Jorge Franco, ordenó sin explicación mediante, el inmediato traslado a otras dependencias de todos los policías que estuvieron en la comisaría de Dos de Mayo la noche del 27 de marzo de 2008. Al comisario Katz, le tocó un destino curioso, casi un premio: pasó a encabezar la comisaría de Aristóbulo del Valle, el pueblo del gobernador Maurice Closs. Al mismo tiempo, todos los afiches con el rostro de Mario fueron desapareciendo totalmente de las comisarías y los edificios públicos dónde habían sido colocados. Con estos gestos de complicidad con la policía sospechada, el gobierno de Misiones abandonó la búsqueda y selló un pacto de silencio, apostando fuertemente a la impunidad y el olvido, ciñendo así sobre el caso, un manto inconfundible, de oscuridad y traición.

Alba, la jueza de los casos impunes

En 2010, el Superior Tribunal de Justicia (STJ), compuesto en su totalidad por magistrados que son parientes directos, probados amigos o exfuncionarios del gobierno provincial –un caso único en todo el país– rechazó el pedido de juicio político a la jueza de Instrucción 1 de Oberá, Alba Kunzmann de Gauchat, impulsado por el abogado posadeño Jacobo Mass, y dispuso el archivo de las actuaciones. El pedido de juicio político a la jueza, derivó a partir de sus desempeños en casos emblemáticos de impunidad en Misiones. Uno de ellos, es el asesinato de Marylin Bárbaro, y el otro, la violación y asesinato de Silvia González, en Campo Viera. Estos casos tienen, además de mantenerse en la absoluta impunidad, una característica en común: en ambos pesan las sospechas de culpabilidad sobre parientes directos del poder político, los llamados "hijos del poder".

La jueza, que desde hace cinco años tiene a su cargo el caso de Mario Golemba, recibió en varias ocasiones la visita de los padres de Mario. *"¿Saben lo que nos dice la jueza? Que la justicia es lenta, que hay que tener paciencia. Hace cinco años que tiene la causa dormida, que no se investiga como corresponde, que se intenta tapar todo, esta jueza no hizo ni está haciendo las cosas como corresponde, por eso el caso sigue impune, están protegiendo a los culpables, no hay voluntad de investigar"*, sostiene Antonio Golemba.

Por su parte, la abogada Mónica Sosa, relató que *"la doctora Gauchat nunca se ha expedido a favor o en contra de incorporar la figura del actor civil que le hemos solicitado, hemos presentado una queja por retardo de Justicia pero recién el 16 de septiembre de 2012 pasó el primer voto del ministro Sergio Cesar Santiago y el último viernes el de Roberto Uset. Hasta que no pase por los siete ministros que componen el tribunal no sabemos si van a dar lugar a nuestra queja. Todo se dilata más de lo debido. Es vergonzoso que tengamos que recurrir a la Justicia nacional por la desaparición de un ciudadano misionero y teniendo todos los elementos necesarios para descubrir la verdad, pero no nos dejan otra opción. Los tiempos pasan y en las causas penales el tiempo juega en contra de la verdad. Mario desapareció y nosotros sabemos que tenemos elementos contundentes dentro de la causa pero lamentablemente la doctora Gauchat no nos ha otorgado el derecho de probar esos elementos"*.

Todo está guardado en la memoria

Mario Fabián Golemba nació en el Hospital de Dos de Mayo, el martes 10 de febrero de 1981, un día por demás caluroso en Misiones. Su madre Irma, recuerda que *"fue un embarazo sin problemas, mi segundo embarazo. Mario nació sin problemas, pero con bajo peso"*. Nada podría hacer imaginar, que aquel bebé de apena 2, 700 kilogramos, llegaría en la adolescencia a medir 1,85 de estatura.

"En los primeros años de vida, ni bien aprendió a balbucear, Mario fue muy charlador. Hablaba desde que se levantaba hasta que terminaba su día. En la primaria, las maestras solían advertirle para que no hablara tanto en clase. Después, en la adolescencia, adoptó una personalidad más silenciosa, más introvertida. Pero siempre se distinguió por ser bueno y tranquilo, tenía mucha paz interior, rara vez se ponía nervioso o se enojaba", cuenta Irma.

Antonio, su padre, aporta que *"cuando tenía 4 o 5 años, le regalamos una guitarra de juguete, él venía con nosotros a la iglesia, y se fijaba todo el tiempo en el coro, imitaba al de la guitarra. Después, cuando creció, terminó tocando y cantando en ese mismo coro"*. Al terminar la primaria, Mario siguió sus estudios secundarios en el Bachillerato 7, de Dos de Mayo. Allí, dos años seguidos recibió la distinción de "mejor compañero". Por esos años de adolescencia, también se irguió como presidente del Centro de Jóvenes de la Iglesia de Dios, de la cual su padre era y es pastor. *"Teníamos un programa de radio juntos, los sábados, leíamos la biblia y cantábamos. Mario siempre fue muy compañero mío, de chico me ayudaba en la chacra, me acompañaba a llevar la yerba en la camioneta hasta la cooperativa. Recuerdo aquellos viajes. Durante mucho tiempo, cuando él se ausentó, no pude subirme por meses a esa camioneta"*, expresa Antonio.

Además de los trabajos en la chacra, Mario empezó de muy joven a trabajar en un aserradero de la zona, y posteriormente en la Cooperativa de Yerba Mate de Picada Indumar. Con sus manos, construyó los arcos de una cancha de fútbol en la chacra, donde todos los fines de semana venían los gurices del barrio a correr tras la redonda. La cancha, todavía sigue en pie, pero nunca más hubo partidos desde que Mario desapareció. *"Era defensor, y como era alto, buen cabeceador, aunque un poco patadura. Como yo, era bostero"*, recuerda su padre.

Otra de las huellas imborrables que Mario dejó en la chacra natal de Indumar –donde las plantaciones de yerba se mixturan con los cultivos anuales y la cría de animales, todo para la subsistencia–, es un tajamar que paleó durante meses enteros, para cría de pescados. *"Eso era algo que le encantaba, la pesca. Le gustaba pescar y cocinar"*, dice su madre.

Don Antonio Golemba, lamenta *"no poder haberlo enviado a la facultad. Cuando terminó la secundaria, me dijo, papá, dame una bolsa de porotos por mes y un poco de grasa, poco dinero para alquilar una pieza y listo, quiero estudiar Historia. Él era apasionado de la Historia. Una vez, ya después que desapareció, una compañera suya de la secundaria me contó una anécdota. Resulta ser que un profesor había preguntado dónde se había hecho el primer trasplante de corazón. Todos quedaron callados, hasta que una mano se levantó en el fondo, era Mario Golemba. Dijo: el primer trasplante de corazón en la historia se hizo en 1967, en Sudáfrica, el cirujano fue Christian Barnard. Todos quedaron sorprendidos, pero a mí no me sorprende porque Mario tenía una gran curiosidad y todo lo que leía se fijaba en su mente con exactitud. Pero cuando terminó la secundaria, estábamos en 1998, la época menemista, esa maldición, recuerdo que juntábamos toda la cosecha de tung y nos alcanzaba apenas para pagar unas boletas, porque con el uno a uno los productos de los colonos no valían nada, no podía mandar a mi hijo a estudiar y esa es una espina que siempre me va a quedar"*.

Al momento de su desaparición, Mario llevaba diez meses de noviazgo y un firme compromiso de casamiento con su novia Angélica, quien nos cuenta que *"teníamos hasta los souvenirs y habíamos conseguido una casa donde vivir. Mario decía que quería tener dos hijos"*.

Una de las anécdotas de los últimos tiempos de Mario en la chacra, sirve para comprender qué clase de ser humano era. La cuenta su padre: *"Mario tenía una moto 125, que se había comprado con mucho esfuerzo. Él, siempre sufría al verme pasar* Round Up *para desmalezar los yerbales. Me decía que era malo para mi salud y que además terminaría arruinando el suelo. Unos meses antes de su desaparición, sin decirme nada, Mario vendió su moto, y con el dinero se fue al pueblo a comprar una motoguadaña. Cuando volvió, me dijo,* 'papi, listo, ahora nunca más vas a tener que usar veneno, yo te voy a desmalezar el yerbal con esta motoguadaña'*"*.

Su hermana Nancy, en tanto, le escribió este poema:

Yo siempre te sueño
que llegas corriendo
te siento presente
no importan los años
Te sueño muy guapo
también por los años
pero nunca,nunca
te imagino muerto
Te espero por siempre
a través del tiempo
anhelo apretarte
muy fuerte en mi pecho
Preguntarte cosas
de las que pasaron
y sacar de adentro
esa pesadilla
que carcome mi alma

LA CONTINUIDAD DE UNA BAJA QUE NO BAJA

¿A quién beneficia la caída del precio del petróleo?

La abrupta caída del precio del petróleo producto de un acuerdo de los Estados Unidos con Arabia Saudita tiene poderosos efectos económicos y políticos. Estos se verifican por ejemplo en Venezuela que depende en un 90 por ciento de las exportaciones petroleras. Afecta a Rusia y, en menor medida, a la Argentina, donde no será fácil encontrar inversores para Vaca Muerta.

Por **Ramón Gómez Mederos**
Secretario Adjunto
de la CTA San Juan

Se pueden vaticinar múltiples efectos por la caída estrepitosa del petróleo, como también plantear diversas hipótesis sobre los motivos de la caída de su precio, pero lo que no se puede negar bajo ningún punto de vista, es el efecto sobre la economía mundial; su incidencia geopolítica es definitoria para el destino económico de los países que dependen centralmente de él y que tienen su matriz productiva basada en la extracción de petróleo, como es el caso de Venezuela, el 99% de sus exportaciones dependen del petróleo, y por ende la renta petrolera tiene una fuerte incidencia en su presupuesto y en la diagramación de su gasto público, el cual se incrementó a partir de la suba del crudo, principalmente, entre los periodos que van desde 1999 a 2009, distinguiéndose un fuerte aumento a partir del año 2004, que le permitió al Estado venezolano, disminuir las restricciones fiscales he incrementar el gasto social.

El condicionamiento en términos de una política de Estado a largo plazo para los estado-petróleo se ve reflejado en la actual caída del precio del crudo, que ha ido modificando sustancialmente el tablero geopolítico mundial, convirtiendo el actual panorama, en una herramienta de presión y condicionamiento político de los estados poderosos sobre los más débiles, como así también hacia los llamados emergentes del grupo de los BRICS, particularmente Rusia, que ha visto depreciada su moneda por este problema.

El actual contexto de crisis energética mundial, afecta por dos frentes a los países con un bajo desarrollo industrial y un alto grado rentístico basado en el petróleo: por un lado la baja de la renta, a la par de la baja del precio internacional del crudo, esta baja de captación de cuantías importantes de la renta internacional modifica los ingresos y la distribución de ésta; y por otra parte, encuentra también a los estados (como Venezuela) con una balanza comercial agroalimentaria de saldos deficitarios y una fuerte dependencia de las importaciones agroalimentarias, con una crisis interna que aprovecha EE.UU. para presionar aún más al gobierno, en sus planes de intervenir en Venezuela.

La caída estrepitosa desde los 110 dólares por barril de junio del 2014 a los flácidos 80 dólares en enero de 2015, tiene referencias directas con la crisis capitalista múltiple a escala global, no es solamente la variación caprichosa de los precios del crudo, sino más bien las concatenaciones que se dan en el marco de esta crisis. Es en este sentido que los EE.UU. no escapan a esta ecuación; si bien la baja ha beneficiado coyunturalmente a la industria que depende en alguna medida del crudo y ha abaratado los costos en distintas áreas relacionadas con ésta, el derrumbe de los precios y su posterior estancamiento está experimentado, según la empresa de servicios de la industria petrolera ***Baker Hughes*** *(ella misma está experimentando los efectos de la baja)*, un sucesivo desplome de más del 30% de las perforaciones horizontales desde octubre de 2014, donde fue su producción máxima.

La debacle de las empresas norteamericanas en su territorio va mostrando su faceta más destructiva; hacia el 10 de febrero de 2015 la **Halliburton** planea despedir al menos 5000 trabajadores, la misma compañía que firmó con la **Petrolera Capex** para la prestación de Servicios de Fractura a Riesgo en la formación Vaca Muerta (*shale*) en su área de concesión "Agua del Cajón". En enero de 2015 se produce la quiebra de **Gas Frac Energy Services Inc. of Calgary**. Sobre el mismo mes Baker Hughes anuncia la posibilidad de despedir a 7000 trabajadores, producto de la misma crisis. Baker Hughes está siendo comprada por Halliburton por el valor de 34 mil millones de dólares. Por su parte **Quicksilver Resources**, en la misma secuencia, entró en concurso de acreedores junto con la norteamericana **WBH Energy**, quien quebró directamente en enero de este año.

La compañía de donde proviene el CEO de YPF **Miguel Gallucio**, **Schlumberger**, programa la cesantía del 8% de su fuerza laboral global, aproximadamente 9.000 empleados.

Suncor Energy anunció anteriormente planes para recortar 1.000 trabajadores de sus proyectos de arenas bituminosas en Canadá, es decir que la tan mentada independencia energética norteamericana choca de frente con la realidad en su propio país.

Es preciso decir que las llamadas arenas bituminosas o asfálticas, están contempladas para su cateo, exploración y explotación, en el *Plan Exploratorio Argentino*, en la zona de la cuenca cuyana, elucubrado a la sombra de las transnacionales del rubro.

La curva inestable del precio internacional del crudo pone al descubierto, más allá de las distintas opiniones de las causas concretas de la baja, la volatilidad de la estructura económica en torno del problema energético, y que la crisis energética global, es el talón de Aquiles para el capitalismo global.

Argentina y los países productores de la región no escapan a esta problemática, la que sufre un agotamiento en la lógica de desarrollo basado en la buena cotización internacional de los commodities, y su rol como proveedores de hidrocarburos, minerales, biodiversidad y alimentos en el mercado mundial; el último anuario estadístico de la Comisión Económica para América Latina y el Caribe (CEPAL), dependiente de la Organización de Naciones Unidas, arroja pistas sobre esta tendencia en América Latina: *en la Comunidad Andina el porcentaje de productos primarios sobre el total de exportaciones pasó del 81% en 2008 al 82,3% en 2009; en el Mercosur el aumento fue del 59,8% al 63,1%.*

La baja paulatina del crudo, perjudica de manera sustancial los planes estratégicos de los gobiernos que primarizan sus economías.

Galuccio en ocasión de la modificación del proyecto que modifica la ley de Hidrocarburos 17.319, en la comisión de Energía, Asuntos Constitucionales y Presupuesto y Hacienda de la Cámara de Diputados, dijo que *"Vaca Muerta no es una joyería, es un supermercado"*. Una particular manera de sacarse el peso de no poder explicar la brutal caída del crudo y la incidencia en la rentabilidad y viabilidad de Vaca Muerta, negativas para el país.

La encrucijada energética a nivel global también incide directamente en el precio de las acciones de las compañías petroleras a escala global; YPF no escapa a esta lógica.

La configuración de la matriz energética en clave imperial, se beneficia con la caída del crudo, el 49% del petróleo que EE.UU. consume proviene de fuera de su territorio, a pesar de una baja de las importaciones, a merced de las explotaciones horizontales; las cuales hasta el 2005 eran del 55%. La nación del norte consumió 19,1 millones de barriles por día (mbd) de productos derivados del petróleo durante 2010, poniéndose a la cabeza de éste. Mientras que fue el tercero en producción de crudo al alcanzar 5,5 mbd (millones de barriles diarios). La baja del crudo en algunos países de la OPEP, en realidad los países productores pobres, como Venezuela, compensa la caída producida por la *"burbuja fracking"* fogone-

ada desde los centros financieros más importantes. La negación de la baja en la oferta de Arabia Saudí, el principal socio de la OPEP, con costos de extracción más bajos, el aumento de la producción, a partir de los no convencionales y su posterior baja, debido a los conflictos ambientales y al doble efecto producido por la baja del precio internacional, agregado al descenso del crecimiento de China, y con el conflicto ucraniano en su mayor esplendor, sanciones económicas a Rusia de por medio, cierra el paquete, y para EE.UU. es un gran negocio.

El múltiple juego de hegemonía propuesto por el país del norte implica directamente un acuerdo, (secreto o no) con el allegado más inmediato dentro de la OPEP, Arabia Saudí, para **perjudicar directamente a los países que no están en su órbita de influencia, como Rusia fundamentalmente y Venezuela**; es llamativo porque históricamente Arabia Saudí, como líder de la OPEP, ajustaba su producción de petróleo regulando lo que el mercado necesitaba para evitar la volatilidad en los precios, pero esta vez eso no ha ocurrido; Rusia es el tercer productor del mundo y el segundo exportador; la crisis le viene como anillo al dedo a EE.UU. para desgastar a Rusia y su pretensión de controlar la zona de Eurasia.

A partir de este contexto, Argentina no encontrará inversores para desarrollar sus extensas reservas de *shale gas* o "gas pizarra" en Vaca Muerta. Según las apreciaciones oficiales se estima que Argentina es el segundo país del mundo con más reservas de gas tras Rusia, gracias a las de Vaca Muerta.

En el año 2012, las revistas *BioScience* y *Nature* publicaron un informe en el que biólogos y ecólogos alertaban de que nos acercamos cada vez con mayor velocidad a un cambio disruptivo en el ecosistema de la biósfera, la volatilidad de los precios del crudo a escala global es también una suerte de disrupción económica en donde los más débiles les tendremos que pagar, como siempre, las aventuras de un sistema energético que no avanza en términos de sustentabilidad, de viabilidad ecológica, la quiebra brusca e inalterable, por lo menos por mucho tiempo, de los precios internacionales del crudo, son el principio de una crisis aún mayor.

El cambio posible, es ahora más que necesario.

ENTREVISTA A **JORGE YABKOWSKI** SOBRE SU NOVELA *EL ORO DE BERLÍN*

Historias de intriga y militancia

Buenos Aires 1977. Un joven militante del PC es enviado a Berlín Oriental para investigar la desaparición de otro integrante del Partido que se hizo humo con un millón de dólares de la organización. Así empieza la trama de El oro de Berlín, *la primera novela de Jorge Yabkowski, que pone al desnudo las propias contradicciones de la Unión Soviética y el Partido Comunista Argentino.*

POR **INÉS HAYES**

Todo gran escritor es ante todo un gran lector: ¿Cuáles eran las lecturas predilectas de tu infancia y juventud?

-Heredé de mis padres, dos lectores seriales, el placer de la lectura. A los siete años debuté con *El Tigre de la Malasia* de Emilio Salgari. Enseguida llegaron Verne, Mark Twain y toda la colección amarilla de Robin Hood. Junto a Álvaro Yunque, esos autores me acompañaron toda la infancia. En mi casa estaban prohibidas las revistas mejicanas. A Superman, Batman o La pequeña Lulú las conocí de contrabando en la casa de algún vecino del barrio. Las únicas publicaciones permitidas eran el Billiken y Patoruzito.

Como en todos los hogares comunistas hubo lecturas obligadas al comienzo de la adolescencia: *Así se templó el Acero*, el *Poema Pedagógico* de Makarenko, *Reportaje al pie del patíbulo* del checo Julius Fucik. En poesía, Nazim Hikmet, Marcos Ana, Maiacovsky, Paul Eluard, González Tuñón. No quiero olvidarme del teatro de Brecht (leído y también devorado en las magnificas puestas de Manolo Jedwabni en el Teatro del Centro) y el *Juan Cristóbal* de Romain Rolland. Accedí más bien tarde a los autores argentinos: Borges, Arlt, dos obras fundantes como el *Facundo* de Sarmiento y *El Matadero* de Esteban Echeverría.

Por último hay obras que son modelo e inspiración para *El Oro de Berlín*: *Esta es tu causa*, *Mi ser querido* y *Respondo por todo*, la trilogía de Yuri Guerman, *Vida y Destino* de Vasili Grossman y *El Tercer Hombre* de Graham Greene. Las primeras marcan a fuego el abismo entre el ideal revolucionario y el stalinismo. La última es un modelo de literatura de espionaje, de intriga política.

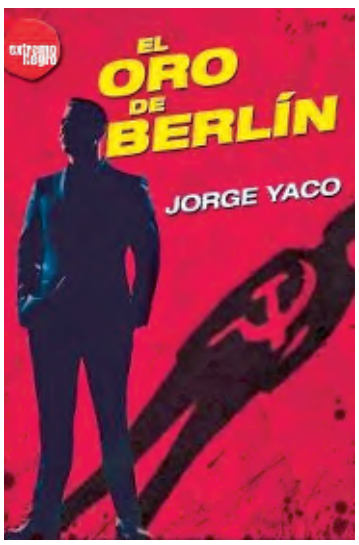

La tapa del libro editado por Del Nuevo Extremo, Grupo Editorial

¿Cuál fue el punto de partida de *El oro de Berlín*?, ¿cómo nació la idea de escribir esta novela?

-Hace años quería contar la dictadura desde la mirada de los militantes comunistas, hacerlo sin ideologismos, reconstruyendo aquellas vivencias, trágicas y contradictorias. Buena parte de la literatura y el cine post caída del muro está escrita con resentimiento. Recién en películas como *Good bye Lenin* o *La mirada de los otros* empieza a aparecer la dimensión humana de ese cambio de época. El joven Jorge Amado, Gioconda Belli y Pedro Lemebel cuentan al militante con formas muy bellas, pero rodeado de cierta aura de idealización. A mi juicio, el que mejor se acerca a la condición humana del revolucionario es el Vargas Llosa de *Historia de Mayta* y *Travesuras de la niña mala*.

Un compañero de militancia que estuvo en Bogensee (Berlín Oriental) en el '77 volvía una y otra vez sobre esa historia en nuestras conversaciones. Y un día me dije: Voy a escribirla. Le conté a María Ines Krimer, entonces mi coordinadora de taller. Ella me sugirió intentar el registro policial. Un dinero perdido en el '86 y un viaje a Berlín de un dirigente para recuperarlo me dieron la idea inicial. Así empezó *El Oro*.

Nunca la ficción supera a la realidad: ¿qué fuentes usaste para la investigación de la novela?, hay afirmaciones muy fuertes que ya son vox populi como la de que el PC hizo un acuerdo con Videla.

-Las fuentes son el testimonio de mis compañeros de militancia, mis propias vivencias y *El Oro de Moscú*, la excepcional investigación de Isidoro Gilbert. En el año en que transcurre la novela, 1977, yo mismo envié una carta al Comité Central del Partido Comunista criticando el apoyo a Videla. Ese apoyo no fue secreto, está escrito y fundamentado en todos los documentos de la época.

En 1986 escribí un artículo con una visión crítica para el debate previo al XVI Congreso que nunca fue publicado en el periódico partidario. En el '87 presenté mi renuncia.

Pude viajar a Berlín en 2010 para recorrer los escenarios de la novela. La escuela de Bogensee fue en los '30 la mansión del lago de la familia Goebbels. Después de la guerra se convirtió en centro de estudios de la Juventud Comunista de la República Democrática de Alemania. Hace un par de años la municipalidad de Berlín la envió a remate por once millones de euros.

Mi padre fue miembro del aparato financiero del PC por más de veinte años. Conocí de primera mano la historia de las empresas. Digamos entonces que *El Oro* es en parte autobiográfica y, al decir de Guillermo Saccomanno, también confesional.

¿Qué repercusiones tuvo la novela en el ámbito de los dirigentes políticos y la militancia en general?

-*El Oro* es mi primera novela. Obtuvo un premio en el festival Buenos Aires Negra, el BAN. Tanto los lectores del género negro como los militantes me han hecho llegar sus palabras de aliento. Lo más importante es que la mayoría la leyó de un tirón. Y ése es, para un escritor, el mejor de los elogios.

Homenaje a Rodolfo Walsh a 38 años de su asesinato

En el marco de las actividades por la semana de la memoria, la Secretaría de Comunicación y Difusión y la de Derechos Humanos de la CTA realizaron un homenaje al periodista Rodolfo Walsh, desaparecido y asesinado el 25 de marzo de 1977, luego de publicar la Carta Abierta a la Junta Militar, *en la que se denuncian las violaciones y atropellos del primer año de la dictadura cívico-militar.*

La actividad comenzó con la lectura de algunos extractos de la *Carta Abierta a la Junta Militar*. El actor Manuel Callau se encargó de interpretar las palabras que supo plasmar Walsh en la Carta. La bienvenida estuvo a cargo de Carolina Ocar, quien en tanto secretaria de Comunicación de la CTA, agradeció la presencia de los compañeros y resaltó la figura de Rodolfo Walsh como ejemplo de periodista y militante revolucionario.

Patricia Walsh, hija de Rodolfo e incansable militante popular, fue parte del panel y relató los sucesos que a lo largo de estos 38 años logró reconstruir de aquel 25 de marzo de 1977, cuando emboscaron a su padre en la intersección de las avenidas Entre Ríos y San Juan de Capital Federal: "fue a plena luz del día. Un grupo de tareas de la ESMA tenía información de que mi padre podía acudir a una cita. Hacía días que lo estaban esperando".

"Para marzo del '77, mi padre estaba convencido de que en la Argentina se estaba realizando 'La Masacre', y llevaba tres meses escribiendo la carta, que terminó siendo su testamento político", expresó Walsh. También contó que durante la dictadura, ningún medio de comunicación hizo pública la carta pero que fue de gran utilidad para crear lazos de solidaridad internacional.

Luego se presentó el libro *Rodolfo Walsh y la Prensa Revolucionaria: Cables de ANCLA. Un trabajo colectivo*, editado por CTA Ediciones, que compila cables de la Agencia de Noticias Clandestina ANCLA, impulsada por Walsh y un conjunto de militantes montoneros durante el primer año de la dictadura.

Walsh: un imprescindible

Carlos Loza es militante de la CTA y delegado de base de ATE, como miembro del Colectivo Esteban Neurus participó de la compilación del libro. Loza resaltó la importancia de que una Central de Trabajadores realice este homenaje "tan importante para nuestro país".

"Rodolfo Walsh entendía el sindicalismo como una herramienta para la defensa de los derechos de los trabajadores, no tranzaba con la burocracia sindical, sino que la denunciaba. No se entiende esta carta si no sabemos que Walsh dirigió el Periódico de la CGT de los argentinos. De hecho, ANCLA se presentó como el vocero de la CGT de los argentinos", relató Loza en su intervención.

Luego fue el turno de Natalia Vinelli, comunicadora social, referente de Barricada TV y autora de *ANCLA Una experiencia de comunicación clandestina*. Vinelli expresó el orgullo que le genera ser parte del proyecto: "nuestra principal idea era que los cables circulen libremente, gratuitamente. Es imprescindible el aporte de Walsh a las luchas del movimiento obrero, y también a la producción intelectual y periodística".

"Defiendo la idea de periodismo militante, pero el periodismo militante y de compromiso con la verdad que ejercía Walsh, no me parece que el periodismo obsecuente sea militante. El compromiso con la verdad en tiempo presente, es el periodismo que tenemos que hacer y es uno de los legados posibles más importantes del aporte de Walsh", enfatizó Natalia Vinelli.

Patricia Walsh, Carolina Ocar, Ricardo Peidro, Natalia Vinelli, Carlos Loza y Hugo Godoy

Los militantes de ayer y de hoy

Luego tomó la palabra Ricardo Peidro, secretario Adjunto de CTA Nacional y secretario General de AAPM (gremio de los visitadores médicos), uno de los homenajeados: "A pesar de que lo quisieron negar, Rodolfo Walsh fue secuestrado y asesinado por ser militante montonero, a pesar de que la historia pretende invisibilizarlo. Cuando se habla de los '70, con el paso de los años parece que es más simple sacar las cosas afuera, pero recordar a los compañeros siempre es muy fuerte".

"Hablar de dónde estarían hoy los 30 mil, es incierto, no sabemos dónde estarían. Pero recorrer nuestro propio camino y ser coherentes con nuestros ideales es el mejor homenaje que podemos hacerles. Fundamentalmente, la lucha del movimiento obrero organizado en ese tiempo se dio en las juntas internas y en las comisiones internas que respondían a organizaciones políticas revolucionarias", recordó Peidro y, finalmente ratificó: "Ver en perspectiva la lucha de los compañeros, nos da fuerza para seguir juntándonos, organizándonos con los compañeros para seguir construyendo el mundo que ellos soñaron y que nosotros seguimos soñando".

Se proyectaron los avances del trabajo documental audiovisual que viene realizando la Secretaría de Comunicación y Difusión, *Dictadura: resistencia y legado de los trabajadores*. En esta oportunidad, se contaron las historias de militancia y cautiverio de Carlos Loza y Ricardo Peidro, a la vez que se rescató la apuesta que siguen haciendo por la organización de los trabajadores.

Para cerrar la actividad, se homenajeó a las Madres de Plaza de Mayo-Línea Fundadora. Recibió el presente Elia Espen, de la Mesa Nacional de la CTA. Espen recordó a su hijo, quien fuera secretario General de la Juventud Guevarista de Capital Federal cuando lo desaparecieron, y relacionó su lucha con el compromiso de los sobrevivientes que en la actualidad siguen aportando a la organización de los trabajadores.

"Yo voy a estar siempre del lado de los trabajadores, del pueblo, reclamando por salud, condiciones de trabajo, vivienda. Porque mientras Milani esté al mando del Ejército, nos queda mucho trabajo por hacer", dijo Elia, contagiando, como siempre, su entusiasmo de lucha.

La CTA marchó contra la impunidad de ayer y de hoy

La CTA marchó como cada año, junto a Elia Espen, Madre de Plaza de Mayo Línea Fundadora y miembro de la Mesa Nacional, Nora Cortiñas y Mirta Baravalle, además de otros dirigentes de la Central, desde el Congreso de la Nación a Plaza de Mayo, para volver a exigir justicia y memoria por los 30 mil compañeros y compañeras desaparecidos durante la última dictadura militar.

La nutrida columna de dirigentes e integrantes de diferentes gremios y organizaciones de la Central exigió también que se lo expulse a Milani del Gobierno y que se derogue la Ley Antiterrorista que persigue y encarcela a dirigentes populares en democracia. La exigencia de aparición con vida de Jorge Julio López fue otro de los reclamos, así como que se esclarezca la desaparición de Luciano Arruga y que se termine con el hambre, la desocupación y la pobreza.

Los tambores de Bombatuque le pusieron mística a la marcha que contó con la presencia de miles y miles de personas, organizaciones sindicales, sociales, barriales, territoriales, políticas, culturales y de derechos humanos. Hubo también representaciones teatrales y musicales a lo largo del camino que va del Congreso a la histórica plaza de Mayo.

También se exigió que se termine con el modelo extractivista que a través de la megaminería y el monocultivo de la soja pone en riesgo a comunidades enteras que intentan sobrevivir entre la contaminación del agua, el aire y la tierra. Se repudiaron los acuerdos con Chevron y con China que siguen poniendo en riesgo la soberanía política y económica de nuestro país.

CGT de los Argentinos: "Unirse desde abajo, organizarse combatiendo"

Se cumplen en estos días cuarenta y siete años de la realización del Congreso Normalizador de la Confederación General del Trabajo "Amado Olmos" del que surgió la CGT de los Argentinos, una de las herramientas de lucha y organización más valiosas con la que contó el movimiento obrero argentino.

Por **Carlos Saglul**
Director de Comunicación y Difusión de la CTA

El Congreso Normalizador de la CGT Amado Olmos fue citado en la sede de la Unión Tranviarios Automotor para los días 28,29 y 30 de marzo de 1968. Producido el golpe de Juan Carlos Onganía, si bien el dictador devolvió la personería a varios gremios sancionados durante el gobierno de Arturo Illía, no tardó en cargar contra los sectores más combativos del movimiento obrero. Se intervinieron los sindicatos de prensa, portuarios, trabajadores del pescado de Mar del Plata, municipales de Córdoba. Fueron reprimidas varias manifestaciones, en especial las de trabajadores de sectores estratégicos como ferroviarios. Perdieron la personaría FOTIA, FOETRA y Unión Ferroviaria.

El paro de diciembre de 1966 impulsado por el vandorismo tuvo escaso eco y nula difusión. Vandor aclaró que "la medida es contra los hombres malos del gobierno, no los buenos". En ese marco se realizó el Congreso Normalizador de la CGT. La mayoría de los delegados, en especial aquellos que representaban a los gremios intervenidos, estaban naturalmente furiosos con la conducción centrada en Augusto Timoteo Vandor y el amplio plantel de dirigentes colaboracionistas con la dictadura que lo secundaban como Rogelio Coria (Construcción), José Alonso (Sindicato del Vestido) y Juan José Taccone de Luz y Fuerza. Este sector finalmente no se presentó al Congreso, temeroso de la reacción de los sectores combativos y con la idea de restarle quórum al mismo. La Comisión de Poderes pese a las directivas del Ministerio de Trabajo y la burocracia, aceptó los poderes de los delegados de los sindicatos intervenidos.

Desde el diario de la CGT de los Argentinos, dirigido por Rodolfo Walsh y los documentos de la central se describe a aquellos que "se pasaron al enemigo": *"Empezaron sintiendo vergüenza por sus ropas de obreros, trataron de ponerse a tono con los despachos y antesalas ministeriales y poco a poco de representantes obreros frente al poder se convirtieron en representantes del poder frente a los obreros.*

Se enriquecieron, adquirieron hábitos y vicios incompatibles con sus cargos de dirigentes sindicales, burocratizaron sus sindicatos, los transformaron en maquinarias sin contenido, se limitaron —en el mejor de los casos— a la acción social, el tanto por ciento de aumento en cada nuevo convenio, los hoteles de turismo, las colonias de vacaciones.

Olvidaron que los trabajadores no pueden ni deben mantenerse al margen de los problemas fundamentales de la vida nacional.

Olvidaron que la política del gobierno contraría los intereses de la clase trabajadora.

Toleraron los avances incesantes de los monopolios que rigen la economía del país, arruinando a las empresas nacionales, especulando con la desocupación que abarata la mano de obra, envileciendo los salarios.

Durante años esos dirigentes se opusieron entre sí; encarnaban actitudes distintas ante los problemas nacionales, inclusive se combatieron con dureza. El tiempo ha borrado esos matices, ha gastado los ropajes ocasionales y los ha dejado desnudos; es posible ver que se parecen mucho, unos y otros. Por eso ahora, como por arte de magia, están todos juntos, enfrentados a los trabajadores."

Bajo la consigna *"unirse desde abajo y organizarse combatiendo"*, la central quedó conformada por sindicatos Telefónicos, Farmacia, Navegantes, Azucareros, Estatales, Ferroviarios, Textiles, Carboneros, Prensa, Calzado, Jaboneros, etc. Dan a conocer un programa claramente antiimperialista: *"Durante años solamente nos han exigido sacrificios. Nos aconsejaron que fuésemos austeros: lo hemos sido hasta el hambre. Nos pidieron que aguantáramos un invierno: hemos aguantado diez. Nos exigen que racionalicemos: así vamos perdiendo conquistas que obtuvieron nuestros abuelos. Y cuando no hay humillación que nos falte padecer ni injusticia que reste cometerse con nosotros, se nos pide irónicamente que "participemos".*

Les decimos: ya hemos participado, y no como ejecutores sino como víctimas en las persecuciones, en las torturas, en las movilizaciones, en los despidos, en las intervenciones, en los desalojos. No queremos esa clase de participación.

Agraviados en nuestra dignidad, heridos en nuestros derechos, despojados de nuestras conquistas, venimos a alzar en el punto donde otros las dejaron, viejas banderas de la lucha."

La CGT de los Argentinos se transformó en una herramienta de la batalla contra la dictadura y por la liberación nacional. El semanario de la central llegó a tirar un millón de ejemplares. En el local de Paseo Colón, que le prestó la Federación Gráfica germinó la experiencia del Grupo Cine Liberación que filmaría "La Hora de los Hornos". En sus pasillos se veía a Ricardo Carpani, con sus ciclópeos obreros dibujados como guerreros invencibles.

Detrás del gráfico Raymundo Ongaro, secretario General, sobresalían Ricardo de Luca del Peronismo Revolucionario, Julio Guillán, telefónico, Jorge Di Pascuale de los empleados de Farmacia, Benito Romano, azucarero y el estatal Amancio Pafundi, entre muchos otros. La CGT combativa fue respaldo de la gran huelga portuaria y la de los azucareros de Tucumán, retaguardia de las movilizaciones populares de Tucumán y Rosario. Su programa es heredero del espíritu del Programa de Huerta Grande y La Falda:

"Los trabajadores, auténticos creadores del patrimonio nacional, tenemos derecho a intervenir no sólo en la producción sino también en la administración de las empresas y en la distribución de los bienes.

Los sectores básicos de la economía pertenecen a la Nación. El comercio exterior, los bancos, el petróleo, la electricidad, la siderurgia y los frigoríficos deben ser nacionalizados.

Los compromisos financieros firmados a espaldas del pueblo no pueden ser reconocidos.

Los monopolios que arruinan nuestra industria y que durante largos años nos han estado despojando, deben ser expulsados sin compensación de ninguna especie

Sólo una profunda reforma agraria, con las expropiaciones que ella requiera, puede efectivizar el postulado de que la tierra es de quien la trabaja.

Los hijos de obreros tienen los mismos derechos a todos los niveles de la educación de que hoy gozan solamente los miembros de las clases privilegiadas".

En uno de los primeros números del semanario de la CGT de los Argentinos escribe Rodolfo Walsh "una organización obrera que no combate por el salario no sirve, pero una organización obrera que solo combate por el salario tampoco sirve, y no va a conseguir ni siquiera esa ventaja. La mejora de las condiciones es inseparable de la lucha y el Poder".

Luego del ajusticiamiento de Augusto Timoteo Vandor en la sede de la Unión Obrera Metalúrgica la represión se agudizó. La mayoría de los sindicatos combativos son intervenidos. Las fuerzas de seguridad toman sus sedes. Al tiempo que se trata de seducir con privilegios al sector colaboracionista del movimiento obrero. La vieja fórmula del palo y la zanahoria. Ongaro y los principales dirigentes que no habían pactado con la dictadura son detenidos. Lo mismo sucede en Córdoba con Agustín Tosco y Elpidio Torres.

Se inicia un lento desgaste. La resistencia popular lejos de desaparecer se va transformando. Es cada vez más violenta. Los referentes obreros tienen en claro que no habrá mejora en sus condiciones de vida "si no logramos terminar con el gobierno de los monopolios". Ya no se trata de ir a la huelga por la mejora inmediata. Es tiempo de enfrentar el duro oficio de saber que cuando hay que defender los intereses de la clase trabajadora y construir la Justicia Social: todo menos el Poder es ilusión. Se trata de poner al Estado en manos de los trabajadores.

VENEZUELA

"De la salida a la transición"

ASISTIMOS EN VENEZUELA A UN NUEVO EPISODIO DE LA DISPUTA POLÍTICA QUE CONFRONTA DOS MODELOS Y CONCEPCIONES DE LA DEMOCRACIA. IGUAL QUE DESDE HACE 16 AÑOS, EL GOBIERNO BOLIVARIANO, ENFRENTA UNA NUEVA ARREMETIDA DE LA DERECHA POLÍTICA Y ECONÓMICA DE VENEZUELA Y LA CADA VEZ MÁS EVIDENTE INJERENCIA DE LOS EE.UU.

Por **Iván González Alvarado**
Coordinador Político de la Confederación Sindical de Trabajadores de las Américas

¿Cuál es el nuevo argumento? El gobierno de Maduro utiliza la represión, la persecución y la amenaza para someter al pueblo y a la oposición democrática y ocultar la crisis económica y el desorden de su gobierno. Según los entendidos en Caracas, Miami, Washington, Bogotá y Madrid, el gobierno está en sus últimas y es cuestión de días para que el pueblo se libre de ese régimen opresor.

La realidad es que asistimos a la continuada estrategia de la oposición venezolana y sus aliados internacionales, que no terminan de aceptar el hecho estructural, verificable e histórico de la existencia de un sujeto social y político que ha definido la historia de Venezuela en las primeras décadas del siglo XXI y cuyo recorrido vertiginoso, contradictorio y desafiante seguirá marcando al país y la región en las próximas décadas.

Venezuela, es el quinto exportador mundial de petróleo y durante casi 100 años ha vivido de la renta petrolera y sustentado su modelo económico dentro de las lógicas dependientes del capitalismo, con una fuerte vinculación a los intereses energéticos y geopolíticos estadounidenses, con una burguesía parasitaria, acostumbrada a la asociación con los partidos políticos tradicionales como forma de acceder de manera privilegiada a la renta petrolera. Este modelo económico persiste a pesar de los intentos por superar su esencia capitalista dependiente, sólo que desde hace 15 años el gobierno no está al servicio de la burguesía rentista, sino de las mayorías populares, se ha dado un definitivo viraje a la agenda neoliberal y sobre todo plantado una política internacional soberana alejada de los intereses de los EE.UU. y favorable a la integración y la multipolaridad.

Desde hace 15 años los gobiernos bolivarianos han utilizado la riqueza petrolera para democratizar la vida política, social, cultural del país y han intentado con todas sus fuerzas salir "del infierno neoliberal" que empobreció al país en la etapa precedente. Sin haber superado "la herencia maldita" el modelo económico bolivariano reorientó la inmensa riqueza petrolera a resolver problemas estructurales de la sociedad venezolana, algunos de ellos con origen en la fundación del Estado Nacional, posterior a la independencia.

Cifras oficiales dan cuenta de la reducción de la pobreza y las mejoras en la distribución de la riqueza y reducción de la inequidad durante el periodo. Antes de la llegada de Chávez al poder (1998), el 21% de la población se encontraba en situación de pobreza extrema. Para el 2014 este indicador llegó al 8,4%, teniendo en cuenta que la crisis disparó este indicador de 2012 a 2014. Así mismo, entre 1998 y 2014, la pobreza general se redujo del 49 al 27,30 %, habiendo llegado en el 2012 al 21%. En educación el salto ha sido impresionante. Cabe resaltar el de la matrícula en educación universitaria, que pasó de 685.285 alumnos (1998) a 2.630.000 en 2014. Un crecimiento de 383% de la matrícula en 16 años, uno de los más altos del mundo.

El empuje de esta política de reivindicación social histórica avanzó, no sin interferencias, durante casi doce años. Sin embargo, desde poco antes de la muerte de Chávez, marzo de 2013, pero sobre todo en los últimos dos años, Venezuela ha afrontado una coyuntura económica compleja, con la caída de los precios internacionales del petróleo y fallas en los planes de diversificación y autosuficiencia económica impulsados por el gobierno, lo que ha obligado a la adopción de una serie de medidas para evitar un efecto social negativo sobre la población.

Igualmente el gobierno ha puesto en evidencia y denunciado la existencia de una "guerra económica", que intenta potencializar los problemas reales, utilizando mecanismos como el uso especulativo de la divisa, el acaparamiento y contrabando de bienes de consumo masivo, la mayoría de ellos importados con dólares preferenciales, generando desabastecimiento y un elevado costo de rubros esenciales, lo que ha disparado la inflación por encima del 60% al cierre de 2014, generando una situación de descontento en la población.

La estrategia de la derecha venezolana para oponerse al proyecto bolivariano se radicaliza frente a la victoria electoral del 13 de abril de 2013 que coloca a Nicolás Maduro como presidente constitucional. Las acciones violentas que se desataron el mismo día de los comicios con la intención de desconocer la voluntad de la mayoría de la población cobra la vida, en esa semana, de 11 personas, entre ellas se cuentan hombres, mujeres y niños.

Es necesario afirmar que estas acciones no son aisladas, las mismas forman parte de una estrategia global pautada por los sectores hegemónicos que definen la política del gobierno de los Estados Unidos y responden a los intereses de las corporaciones transnacionales. El guión desplegado en Venezuela está fundamentado en los manuales de seguridad y defensa y en la tradición injerencista del gobierno yanky, puesta de manifiesto en importantes episodios de la historia contemporánea, no sólo en América Latina sino también en otras latitudes, con destaque para el Medio Oriente y países del Este de Europa. En el caso venezolano son significativas, el desarrollo de Operaciones Psicológicas que a través de los medios de comunicación masivos y las redes sociales electrónicas, trabajan sistemáticamente temáticas que generan matrices de percepción para propiciar miedo, inseguridad, inestabilidad y caos generalizado. De igual manera, se impulsa la acción de un paramilitarismo importado desde Colombia, el cual tuvo una resaltada participación en los sucesos de 2014, no sólo en los estados fronterizos sino en ciudades del centro del país, incluyendo la ciudad de Caracas.

Ese intento insurreccional de un sector de la derecha venezolana denominado "La Salida", que ocasionó la muerte de 43 personas, a través de las llamadas "Guarimbas", se encuentra relacionado el nuevo

Reunión Extraordinaria del Consejo de Ministras y Ministros de Relaciones Exteriores UNASUR para evaluar la situación de Venezuela y apoyar el orden institucional y democrático de la república.

plan de desestabilización denunciado por el gobierno de Maduro a inicios de febrero de este año. El mismo involucra a militares y civiles, con apoyo de la Administración de los EE.UU., y que buscaban generar violencia y caos atacando objetivos civiles y militares en Caracas y otras ciudades.

Voceros del gobierno estadounidense y de su congreso han emitido amenazas contra el gobierno y el pueblo de Venezuela. Desde el presidente Barack Obama, pasando por funcionarios de diferente rango y responsabilidad, se han extendido en declaraciones (63 sólo en el mes de febrero de 2015) y medidas injerencistas, como la adopción de sanciones unilaterales contra funcionarios venezolanos, que no hacen otra cosa que estimular los apetitos golpistas de una derecha que ha sido derrotada en sucesivos procesos electorales.

El secretario General de la UNASUR, el ex presidente colombiano Ernesto Samper, dijo al El Tiempo de Bogotá (diario conservador), que en la reunión de Unasur sobre Venezuela celebrada en Montevideo, el gobierno de Maduro "presentó evidencias sobre actividades injerencistas internacionales que preocuparon y alarmaron a algunos de los asistentes. Le confieso que yo aún no entiendo cómo Estados Unidos borra con el codo del unilateralismo en Venezuela lo que está haciendo con la mano tendida en Cuba", afirmó. *

Es evidente que la presión de la derecha nacional, la reacción internacional y el imperio norteamericano es poner fin al proyecto Bolivariano. Eso pasa hoy por la renuncia de Nicolás Maduro, el fin de las políticas sociales y económicas adoptadas durante 15 años y la suspensión de los poderes constituidos. Eso quedó evidenciado públicamente en el remitido denominado **"Acuerdo Nacional para la Transición"****, firmado por el ex-alcalde Leopoldo López, preso por desacato e incitación a la violencia; la ex diputada María Machado, destituida por violar sus obligaciones parlamentarias y el alcalde metropolitano, Antonio Ledezma, detenido en estos días por averiguaciones relacionadas con la conspiración violenta desde 2014.

Este documento fue publicado el 11 de febrero de 2015 y coincidía con las acciones militares conjuradas por el gobierno. Que López y Machado lo firmen no es ninguna novedad, tratándose de dos personajes conocidos por su profundo antichavismo y conductas antidemocráticas y violentas. Que lo haga Ledezma y, sobre todo, parte de la "oposición democrática" que ha llamado a su adhesión posteriormente, devela un peligroso momento de la confrontación, que evidencia que la iniciativa política la tienen los sectores más recalcitrantes de la derecha endógena, las oligarquías económicas y mediáticas internacionales y las fuerzas más conservadoras al interior de la Administración estadounidense.

Esta nueva fase se inserta en una ofensiva que no mira solamente a Maduro y su gobierno. La derecha internacional considera que Venezuela puede ser atacada y es el eslabón más débil de los gobiernos progresistas de la región. Argentina, Brasil, Ecuador, Bolivia y Uruguay, se configuran en un obstáculo a sus aspiraciones de retoma de control económico y político de esta región del mundo, en momentos de desorden y crisis mundial y sin duda es su objetivo estratégico.

No cabe duda que el gobierno y sobre todo el pueblo venezolano, continuará movilizado en defensa de su proceso, como lo ha hecho incansablemente durante casi 16 años. Sin embargo esa tarea no le cabe hoy solo a las hijas e hijos de la patria de Bolívar y Chávez. Defender a Venezuela y sus conquistas es una obligación de toda/o revolucionaria/o, militante de la integración de los pueblos y comprometida/o con la causa de la justicia y la paz.

* www.eltiempo.com/mundo/latinoamerica/crisis-en-venezuela-habla-ernesto-samper-secretario-general-de-unasur/15283018.

** www.el-nacional.com/politica/Machado-Ledezma-Acuerdo-Nacional-Transicion_0_572942761.html

La CTA marchó en defensa de la Revolución Bolivariana

Por **Melissa Zenobi**
Redacción CTA

Pasadas las 17 horas del viernes, la Plaza Italia, en pleno barrio de Palermo, se llenó de militantes y banderas que encolumnadas, marcharon hacia la embajada venezolana para abrazar la revolución bolivariana y repudiar el avance del imperialismo yanky sobre los países Latinoamericanos. En tanto, desde la CTA Nacional se hizo entrega de una carta donde se expresó todo el respaldo de la clase trabajadora y se alentó a la gran movilización continental en defensa de la revolución bolivariana.

Adolfo "Fito" Aguirre, recién llegado de Bruselas, informó: "Algunos dirigentes de la CTA Autónoma venimos de participar de un encuentro sindical en Bruselas que reunió a los sindicatos de la Unión Europea y de América Latina y el Caribe, donde logramos que se apruebe por unanimidad una declaración en total repudio a las declaraciones de Obama y a la injerencia de Estados Unidos en los asuntos internos de Venezuela. El movimiento trabajador está firme en la lucha por la defensa de la soberanía de nuestro país hermano".

Luego, Fernando Cardozo, secretario de Relaciones Institucionales de CTA Capital, explicó que: "La CTA Autónoma está movilizada en torno a una nueva agresión de parte de la administración de Obama contra el pueblo de Venezuela, en virtud de un decreto presidencial que vuelve a poner la estrategia militar y la intervención en nuestro continente, pensando que América Latina es el patio trasero de Estados Unidos".

Por su parte, Carlos Chile, secretario de Organización de CTA Nacional dijo: "Los trabajadores siempre hemos estado en contra de cualquier colonialismo, porque hemos pagado con la vida de nuestros compañeros las políticas de la Escuela de Las Américas, porque tenemos muy presentes a los 250 mil compañeros que durante las décadas del '60 y el '70, fueron exterminados, y porque no estamos dispuestos a permitirle a Estados Unidos que repita la historia".

"Para nosotros es una cuestión de principios y de coherencia histórica. Nos hemos manifestado, tanto desde nuestra Central como desde el Encuentro Nacional Nuestra América, en favor de los procesos revolucionarios en América Latina y el Caribe y en todo el mundo. No sólo repudiamos el avance del imperialismo yanky, sino que expresamos nuestra total solidaridad con el pueblo venezolano y con el Gobierno de Nicolás Maduro": agregó Claudia Baigorria, secretaria Administrativa.

A su turno, Fernando Acosta, secretario de Interior denunció el "intento claro y concreto del imperio de EE.UU. de terminar con el avance popular de Venezuela, y van buscando estrategias para intervenir y romper lo que no pueden romper con los votos. Es nuestra obligación estar acá, ser solidarios y respaldar ese proceso, pero también debemos ser capaces de encaminar en nuestro país un proceso revolucionario donde se prioricen los intereses populares por sobre los de las empresas transnacionales".

Mario Barrios, secretario de Acción Social, se hizo presente junto a sus compañeros de la Unión Solidaria de Trabajadores y opinó: "La CTA Autónoma se ha declarado anti-imperialista y anticapitalista. Y cada vez que hay un ataque del imperio a América Latina, la CTA debe estar en la calle, dando muestras de solidaridad y para hacer visible el hecho de que no vamos a permitir que los yankys intervengan en la política de Latinoamérica".

Finalmente, José "Pepe" Peralta, secretario General de la CTA Capital apuntó: "Lo que más nos preocupa, desde la CTA, es la invasión que está recomenzando Estados Unidos con el decreto de Obama, que le permite invadir la región físicamente, más allá de las políticas imperialistas que ha venido llevando adelante en los últimos años contra los distintos Gobiernos que fortalecían el crecimiento de la región".

Las negociaciones entre Cuba y Estados Unidos

Por **Bruno Dobrusin**
del equipo de la Secretaría de Relaciones Internacionales de la CTA

El anuncio del comienzo de negociaciones para normalizar relaciones entre Cuba y Estados Unidos nos plantea un cambio decisivo para el continente y para la relación de América Latina con la principal potencia económica en la región. Es un momento histórico y seguramente tendrá un impacto relevante en el futuro inmediato de la región, en especial con miras a la próxima Cumbre de las Américas de Panamá, donde Cuba ha sido especialmente invitado luego de años de rechazo por parte de Estados Unidos.

Se da una coincidencia interesante; los dos presidentes –Barack Obama y Raúl Castro– llegaron al gobierno el mismo año (2008, informalmente Raúl Castro asume en 2006 pero formaliza dos años después), y ambos presentaron desde sus inicios posturas negociadoras, no siempre acompañadas por el resto de sus respectivos bloques de poder. En el caso de Obama ya desde el 2004 ha tomado posiciones a favor de negociar con Cuba, e inclusive durante el comienzo de su primer mandato intentó establecer una postura más pragmática, la cual se fue diluyendo con el paso del tiempo principalmente por la oposición del congreso. Para Raúl Castro es una avance significativo en su política de reformas estructurales, aunque todavía con un impacto incierto en el principal problema de la isla actualmente, la economía.

Existen diversos factores internos, externos y hasta comunes a ambos lados que impulsaron esta negociación. Por el lado de Estados Unidos, la política hacia Cuba fue claramente en desmedro de su relación con el resto de América Latina en los últimos 15 años, ya que la mayoría de los gobiernos progresistas acompañaron la posición cubana y movilizaron esfuerzos para integrar a Cuba en organizaciones continentales como la CELAC, excluyendo expresamente a EEUU. El hecho de que las negociaciones son acompañadas por la invitación a Cuba de participar en la Cumbre de las Américas de Panamá -de donde había sido expulsada hace décadas— no es un dato menor. A su vez, dentro de EEUU hay una presión cada vez más fuerte para terminar con el embargo, presión inclusive motorizada por gigantes multinacionales como las alimenticias Cargill y Archer Daniels, así como también por la Cámara de Comercio. Dentro de las comunidades latinas, e inclusive hacia el interior del decisivo estado de Florida, el bloqueo a Cuba es visto cada vez más como una política negativa e impopular.

Por el lado de Cuba, existe una fuerte de necesidad de mejorar la situación económica del país, especialmente a partir de la caída de la economía venezolana, de la merma en la colaboración rusa, y el estancamiento de Brasil (convertido últimamente en uno de los grandes inversores en la isla). La economía cubana, como muchas de Centroamérica y el Caribe, depende de los ingresos por remesas –especialmente de Estados Unidos y Europa– así como del turismo. En ambos ítems, un cambio en las relaciones con EEUU puede tener un fuerte impacto.

Por último, destacamos que ambos países tienen en común un cambio generacional en las poblaciones, con preocupaciones diferentes y que no vivieron los momentos más tensos de las relaciones entre estos países. En la comunidad hispano-cubana de Florida, e inclusive la de Miami, las generaciones más jóvenes y ya con poder de voto ven anacrónico el mantenimiento del bloqueo. Inclusive el hecho que en las últimas elecciones de medio término por primera vez en muchos años Florida tenga un representante demócrata, es un indicio de los tiempos que corren. Es también un dato a considerar que muchos de los nuevos migrantes cubanos a EEUU no provienen de las clases altas, sino que provienen de orígenes modestos y la migración está en línea con las de otros países latinoamericanos, es decir cuestiones socioeconómicas. De manera similar en Cuba las generaciones más jóvenes expresan otras preocupaciones y grados de politización diferentes a los previos. Esto está teniendo impacto político y sobre todo cultural. Las relaciones con Estados Unidos son parte de ese cambio interno también.

Las negociaciones entre dos países que históricamente se enfrentaron no serán fáciles ni rápidas. Sin embargo, es un avance que ambos lados han tomado el proceso con realismo, con una alta dosis de audacia y paciencia. Por el momento, mucho está por saberse respecto a los resultados. El bloqueo continúa en pie, un dato para nada menor. Lograr terminar con esta política será el gran desafío de la negociación, y debería también ser el eje de la participación de los países latinoamericanos durante la Cumbre de las Américas próxima.

Micheli y Aguirre participan del 7º Encuentro Sindical Unión Europea-CELAC

PARTE DE LA CONDUCCIÓN NACIONAL DE LA CTA AUTÓNOMA PARTICIPÓ DEL 7º ENCUENTRO SINDICAL UNIÓN EUROPEA-CELAC (AMÉRICA LATINA Y EL CARIBE) QUE TUVO LUGAR EN BRUSELAS Y REUNIÓ A REPRESENTANTES DEL MOVIMIENTO SINDICAL DE LAS DOS REGIONES. ENTRE LOS ALCANCES DEL ENCUENTRO ESTABA LA DEFENSA DE "LOS DERECHOS SOCIALES Y HUMANOS CONTRA LOS EFECTOS DE LAS 'POLÍTICAS DE AUSTERIDAD' Y DEL CONTINUADO DETERIORO MEDIOAMBIENTAL EN EL MUNDO".

Otro de los objetivos fue manifestar ante las Jefas y Jefes de Estado y de Gobierno, a reunirse en una Cumbre en junio, la visión sobre la coyuntura social, económica y política y las perspectivas y aspiraciones de los trabajadores.

En ese marco, asisitieron el secretario General de la CTA Autónoma, Pablo Micheli; el secretario de Relaciones Internacionales, Fito Aguirre; el secretario General de ATE y presidente de CLATE, Julio Fuentes; acompañados por Eduardo Estévez, asesor de la Secretaría de Relaciones Internacionales, quienes plantearon diferentes demandas del sindicalismo mundial y también exigencias específicas del sindicalismo argentino y latinoamericano.

Los ejes del planteo se estuvieron puestos sobre la defensa de los procesos de integración regional en ambos continentes con el fin de alcanzar economías y sociedades de bienestar, reivindicar los derechos sociales y laborales que hoy se ven jaqueados por los intereses del mercado financiero internacional y las políticas de austeridad para combatir la crisis económica mundial, y la búsqueda de un modelo productivo sustentable con justicia social y equidad atendiendo en particular a la defensa de los trabajadores migrantes.

También se insistió en la necesidad de poner fin a las negociaciones secretas respecto del TISA (Tratado de Servicios de Comercio) que tendrá efectos negativos no solamente para la Comunidad Europea sino también para muchos países de la CELAC, y se instó a velar porque las negociaciones en torno al combate del cambio climático favorezcan una "transición justa" que sopese los costes sociales de la adaptación, mitigación y garantice las responsabilidades compartidas pero diferenciadas entre los países.

Entre las demandas específicas se exigió la investigación de las deudas externa de nuestros países y el rechazo al pago de la Deuda Externa Fraudulenta; la aplicación para el sector estatal del Convenio 151 sobre la protección del derecho de sindicalización y los procedimientos para determinar las condiciones de empleo en la administración pública; y el repudio al gobierno de Estados Unidos por sus reiterados intentos de desestabilización a Venezuela, que fuera agravado por las últimas declaraciones de Obama.

Todas estas demandas serán presentadas como expresión del movimiento sindical inter regional para que sean tenidas en cuenta en la próxima Cumbre de Jefes y Jefas de Estado y de Gobierno de la UE-CELAC a realizarse en junio.

Jornada Mundial en Defensa del Derecho de Huelga

LA FEDERACIÓN SINDICAL DE PROFESIONALES DE LA SALUD DE LA REPÚBLICA ARGENTINA PRESENTÓ UNA DENUNCIA EN LA SEDE LOCAL DE LA OIT COMO PARTE DE LAS ACCIONES DE LA "MOVILIZACIÓN MUNDIAL EN DEFENSA DEL DERECHO DE HUELGA", CONVOCADA POR LA CONFEDERACIÓN SINDICAL INTERNACIONAL (CSI), LA INTERNACIONAL DE SERVICIOS PÚBLICOS (ISP) Y OTRAS ORGANIZACIONES INTERNACIONALES DE TRABAJADORES.

La FESPROSA junto a la CTA Autónoma, como miembro de la Organización Internacional del Trabajo (OIT), presentó en la sede local del organismo internacional la denuncia realizada por la Asociación Mendocina de Profesionales de la Salud (AMPROS-FESPROSA) en el caso de violación del derecho de huelga y de negociación colectiva.

Acompañando a Del Pópolo, representante de la Asociación Mendocina de profesionales de la Salud, estuvieron Gladys Velázquez, secretaria General Adjunta y Carlos Alico, abogado de AMPROS. También estuvieron presentes Jorge Yabkowski, presidente de la FESPROSA y secretario de Salud Laboral de la CTA; Adolfo Aguirre, secretario de Relaciones Internacionales de la CTA-A; miembros del Consejo Directivo de la CICOP, regional base de FESPROSA en la provincia de Buenos Aires, entre ellos Viviana García y Guillermo Pacagnini.

Sobre la convocatoria de las centrales internacionales, Yabkowski precisó: "La CSI señala que mientras las desigualdades aumentan, los grupos de empleadores de todo el mundo están intentando socavar el derecho a la huelga a nivel nacional e internacional. Sus ataques se producen en un momento en que las patronales y los gobiernos están implementando medidas de austeridad, de aumento incesante de los empleos precarios y de criminalización de las protestas sociales, con la intención de silenciar a los trabajadores y trabajadoras que reclaman empleos decentes y protección social".

Indicó a su vez que "desde junio de 2012, los empleadores están poniendo en tela de juicio la existencia misma del derecho internacional a la huelga, la autoridad de la OIT y su mecanismo de supervisión. En marzo de 2015, el Consejo de Administración de la OIT adoptará una decisión sobre este conflicto, que está trabando el mecanismo de supervisión de la OIT desde 2012. Si no se alcanza un acuerdo, los trabajadores pedirán que se remita la cuestión a la Corte Internacional de Justicia, para que ésta dictamine una opinión sobre el tema, como se prevé en la Constitución de la OIT".

Yabkowski finalizó haciendo suyas las palabras de la secretaria General de la CSI, Sharan Burrow: "A lo largo de la historia, cuando los empleadores y los gobiernos se niegan al diálogo y en su lugar imponen unilateralmente su voluntad, los trabajadores han dado el paso de retirar su mano de obra. Eso no va a cambiar. Los trabajadores continuarán yendo a la huelga cuando sea necesario. Quitarnos el derecho de huelga sería convertirnos a todos en esclavos. No vamos a permitir que eso suceda."

Por su parte, Adolfo "Fito" Aguirre, dijo a ACTA: "Los trabajadores y trabajadoras de la argentina queremos dejar un claro mensaje frente a la ofensiva del sector empleador de querer avasallar derechos que son fundamentales, intentando fraccionar y doblegar con más ajuste a la clase trabajadora".

"Hoy nos manifestamos a favor del Derecho a la Huelga; y queremos felicitar y dar nuestro apoyo incondicional a todo el movimiento de trabajadores a nivel global que se encuentra realizando manifestaciones, acciones y huelgas en cada rincón del mundo. Los trabajadores estamos dispuestos a dar respuestas y resistencia en cada lugar donde se viole la libertad sindical, pero esta respuesta no será en forma aislada sino con el conjunto de la clase trabajadora organizada de manera unísona como lo demuestra esta jornada mundial por el derecho a la huelga", declaró Aguirre.

Por **Juan Carlos Giuliani**
Secretario de Relaciones Institucionales de la CTA

La CTA es fiel exponente de que se puede derrotar al posibilismo, esa visión paralizante del "no se puede". La sucesión de acciones, movilizaciones e iniciativas desplegadas durante el 2014, y un inicio de año promoviendo la Marcha contra la Impunidad del 4 de febrero, en conjunto con APEMIA, organismos de derechos humanos y otras organizaciones sociales, marcan los signos de este nuevo tiempo.

Protagonista de la Jornada Nacional de Lucha del 17 de marzo y actora insoslayable del Paro Nacional del 31 de marzo, la CTA muestra, a cada paso, sus credenciales de fiel representante de los trabajadores. Sin doble discurso. Haciendo lo que se debe. En todos los frentes.

La elección de renovación de autoridades celebradas el 29 de mayo pasado –con un significativo nivel de participación y protagonismo de los afiliados a la Central en todo el país– y el reconocimiento que se vio forzado a realizar el Gobierno al otorgarnos la Inscripción Gremial, constituyen mojones de una línea argumental basada en la coherencia y el convencimiento de que la resignación no hace historia.

Ya teníamos legitimidad a lo que agregamos una porción de legalidad concedida por la decisión del Ministerio de Trabajo presionado por la realidad y sus circunstancias. Una legitimidad que supimos ganar en la lucha y en la propuesta. En la calle, defendiendo a brazo partido el concepto de autonomía, que no significa neutralidad, sino la capacidad de definir por nosotros mismos una estrategia acorde a los intereses de la clase, sin interferencias de los patrones, los gobiernos o los partidos.

Es importante el crecimiento cuantitativo y cualitativo de la Central en el ámbito de los trabajadores de la actividad privada. Esa realidad se nota no sólo en la conformación de los distintos escalones de conducción de la CTA, donde aparecen cada vez más dirigentes provenientes de organizaciones sindicales del sector privado, sino también en el protagonismo de gremios que integran la cadena productiva alimenticia, como pueden ser los azucareros de Jujuy, Salta y Tucumán, por citar algunos casos.

Pero todavía falta mucho más vigor militante para estar convencidos y, consecuentemente, para convencer a los trabajadores que integran el Cordón Industrial del Paraná, que se extiende desde Rosario a San Nicolás, el de Córdoba, o el de Buenos Aires, puntualmente en la zona de Zárate-Campana, a sumarse al quehacer cotidiano de la CTA.

Nos falta avanzar más integralmente en la contención y representación de los trabajadores de la actividad privada que, en su inmensa mayoría, están precarizados y abandonados a la buena de Dios. Por caso, debatir a fondo y tomar resoluciones acerca de las Obras Sociales Sindicales. Un punto que a veces en la Central aparece como un tema tabú. Nos guste o no, en la Argentina, además del Sistema Público y el Sistema Privado de Salud existe el de las Obras Sociales Sindicales que dan cobertura a 13 millones de personas.

Muchas de ellas pertenecen al sindicalismo empresarial y sirven de "caja" para maniobras de corrupción y negocios oscuros con los capitales que regentean el Sistema Privado. Otras veces, esas mismas Obras Sociales son utilizadas como "patentes de corso" para encubrir negocios –legales y de los otros– asociadas a clínicas y sanatorios privados. Quizás el caso de Juan José Zanola, condenado por adulterar medicamentos oncológicos que la Obra Social de la Asociación Bancaria proveía a sus afiliados, sea el testimonio más contundente para describir ese entramado sinuoso y perverso que vuelve a demostrar, por si hiciera falta, que la corrupción mata.

Ahora bien, nunca son buenas las generalizaciones, porque en otros muchos espacios gremiales la situación es distinta. Tal es el caso del puñado de Obras Sociales de sindicatos enrolados en nuestra Central que las administran con honestidad, trasparencia y eficacia. Cumplen a rajatabla con las premisas de la Salud Solidaria.

No se puede ir a convencer a los laburantes a sumarse a un colectivo gremial o fundar una organización sindical de nuevo tipo sin llevar, además, una batería de propuestas que satisfagan sus necesidades básicas, como la cobertura de salud, el turismo o la recreación, además de lo específicamente político y gremial.

Es necesario que dejemos de verbalizar tanto con que hay que ir a buscar a los privados y poner manos a la obra de manera planificada, organizada, con metas muy precisas y consensuadas a corto, mediano y largo plazo.

En tanto y en cuanto representa a la clase trabajadora, que es la que produce la riqueza de las naciones, la CTA es una herramienta fundamental y de primer orden en nuestra estrategia de poder integral, combinada con la iniciativa hacia una Constituyente Social, que exprese la viabilidad de poner de pie un nuevo Movimiento de Emancipación.

En este año en el que habrá elecciones nacionales, vale la pena expresar la voluntad de no delegar más en las ofertas de la partidocracia sistémica y garante del Pacto de Gobernabilidad que mantiene invicta la injusta matriz productiva y de redistribución de la riqueza. Es hora de intentar la reedición de una nueva alternativa política que dé cuenta del conflicto social y los intereses de los trabajadores y el pueblo.

Las propuestas, ahora unificadas, de lanzar desde la CTA y junto a un inmenso abanico de organizaciones la Consulta Popular por la Suspensión e Investigación de los Pagos de la Deuda, la Defensa del Patrimonio Nacional y de la Soberanía sobre nuestros Bienes Comunes, apuntalan la noción de una Constituyente Social como pilar insoslayable de un nuevo Proyecto de Nación.

Este tipo de propuestas, surgidas desde el vientre de la Central, fortalecen una postura histórica del Movimiento Popular en el sentido de construir los caminos que conduzcan a romper el molde de esta democracia formal y cautiva de las corporaciones, para avanzar hacia una democracia popular, participativa y con un fuerte protagonismo de los trabajadores y el pueblo.

La agenda de este 2015 está configurada por el conflicto social, el crecimiento en presencia, representación y organización de la Central en todo el territorio nacional, privilegiando la constitución de núcleos de trabajadores del ámbito privado ligados a la producción y la convocatoria a un Congreso Internacional sobre la Suspensión e Investigación de la Deuda Pública que se llevará a cabo en abril.

Mientras persista el ajuste que se desploma sobre las espaldas de los trabajadores habrá pelea, resistencia y movilización, que es donde crecen los niveles de conciencia y organización del pueblo. En ese sentido, los trabajadores estatales, docentes, de la salud y judiciales, tanto nacionales, como provinciales y municipales, han tomado la delantera en la rebelión contra el apriete de los de arriba y de afuera. El poder ha decidido que los trabajadores y los que menos tienen paguen los platos rotos de una fiesta a la que no fuimos convidados.

Cuando el Gobierno niega un Bono de Fin de Año para paliar los estragos que provoca la inflación en los bolsillos de los sectores populares, intenta poner techos salariales en las paritarias, o mantiene indefinidamente los estándares de trabajo en negro y tercerizado, claramente explicita una decisión de transferir ingresos de los que menos tienen a quienes se la llevan en pala concentrando y extranjerizando la riqueza.

La CTA no va tolerar de brazos cruzados la persistencia de la injusticia social.

Por eso, seguramente, este 2015 volveremos a ser protagonistas de la lucha inclaudicable del Movimiento Popular.

Rebelión contra el ajuste